住民が誇りを持って暮らすまち

広報 ひがしあがつま

第12回町民駅伝競走大会　11月26日

Jan.2018
1
No.142

CONTENTS

特集　新年のごあいさつ …… P2・3

◆町のできごと …… P4・5
◆東吾妻町の歴史・文化探訪 …… P6・7
◆お知らせコーナー …… P8～17
◆みんなの広場 …… P18・19

町の元気な子どもたち

↑原町保育所祖父母参観　↓太田幼稚園お餅つき会

↓東幼稚園お餅つき会　↑岩島保育所おゆうぎ会

新春を迎えて

新年あけましておめでとうございます。ご家族お揃いで輝かしい新春をお迎えのこととお慶び申し上げます。

昨年2回目となる「岩櫃城フォーラム」を開催し、多くの歴史好きや山城ファンに来場いただきました。岩櫃城跡は山城として当時そのままに残っている貴重な史跡と伺い、あらためて国指定へ向けての取り組みを推し進め、町の活性化につなげたいと思いました。

上信道工事に係る発掘調査により、四戸では綺麗な奈良三彩の壺が、唐堀では遮光器土偶が出土しました。国指定重要文化財のハート形土偶も郷原の出土品であり、当町には古くから人々が暮らし、高い文化を形成していました。昨年「土偶シンポジウム」も開催しましたが、今後も土偶を通じ、町の魅力を、発掘、し発信していきます。

杉並区を通じた縁で6月には台北駐日代表が来町され、台湾で「基隆聖人」と呼ばれた石坂荘作さん（明治三年原町生まれ）の話を交わしました。台湾基隆市で事業に成功し、私財で夜間学校や図書館を開設。無償で学ぶ機会を提供し、地元民から大変慕われたそうです。この古くからの友好の絆を今後の文化交流へと発展させたいと考えます。

坂上・岩島・原町保育所を統合するため、原町幼稚園隣接地に保育所の新築を予定しています。新原町保育所とあづま保育所では0～2歳児を受け入れます。幼稚園は5園とも来年度から「幼稚園型認定こども園」へ移行します。認定こども園は幼稚園と保育所両方の機能を併せ持った施設で、継続して長時間利用が可能となり、子育て支援サービスの充実につながります。また子育て支援の一環として、給食費の無料化も実施いたします。

4月からは新たに東吾妻町第2次総合計画がスタートします。皆様からいただいたご意見や様々な施策を計画の中にしっかりと位置付け、総合戦略の各事業とも合わせ取り組んでまいります。これまで同様、町民皆様のご意見を尊重し、議会と連携しながら職員と共に英知を結集して『住民が誇りを持って暮らすまち』を実現できるよう町政に邁進します。

結びに、本年が町民皆様にとって健康で幸多い年であることを心から祈念申し上げ、新年のあいさつといたします。

東吾妻町長
中澤　恒喜

お餅つきやおゆうぎ会

↑岩島幼稚園お餅つき会　↓原町稚園お餅つき会

↓あづま保育所おゆうぎ会　↑坂上幼稚園お餅つき会

新年を迎えて

新年明けましておめでとうございます。

町民のみなさまにおかれましては、希望に満ちた輝かしい新年をお迎えのことと拝察し、議会を代表して心からお慶びを申し上げます。昨年は、アメリカのトランプ大統領が就任以来、北朝鮮の弾道ミサイルや核開発等により、平和に対する危機感が一気に高まり、今でも緊迫した状態が続いています。また、九州北部豪雨等により多くの災害も発生し、改めて安心・安全な生活のあり方を考えさせられる年となったのではないでしょうか。

さて、近年の町内の現状を見てみると、合併当時一万七千六百人弱だった人口は、十二年の歳月の中で、現在は一万四千三百人を割り込んでしまいました。

さらに深刻なのは、十年程前には、町内で年間百人ほどの子どもが生まれていたのに、何と今年度内においては、四十四人と推計されています。

こうした厳しい現状を打開するためには、正に今こそ将来をしっかり見据えた上で、的確な理念と計画のもと、自信をもった町政執行が求められているものと思われます。

すなわち、町や議会がしっかりとしたリーダーシップを発揮し、町民のみなさまと一丸となって、新しいまちづくりにチャレンジしていかなければ、明るい展望を期待することは難しいと思います。

4月には、残念ながら吾妻高等学校がなくなりますので、大きな影響が懸念されます。

一方、新たに認定こども園がスタートし、年内には原町保育所が新設され、来年一月からは役場庁舎も改築移転する予定です。さらに、上信自動車道の整備も急ピッチで進められており、昨年九月にはインターチェンジと原町市街地を結ぶ吾妻ふるさと大橋も開通しました。この橋が、町外から人や情報などの流入、さらに経済活動の活性化につながるような、『夢の懸け橋』になるかどうかは、今を生きる私たちの努力と手腕にかかっています。

しかし、町の中心地が栄えたから良しとして、周辺地域を切り捨てるような町政であってはなりません。今年も、町民のみなさまのご指導ご協力のもと、町の隅々に光が当たるような新しいまちづくりにチャレンジしてまいりますのでどうかよろしくお願い申し上げます。迎えた新年が、町民のみなさまにとって、実り多い年になりますことを、心からご祈念申しあげ、年頭にあたってのごあいさつとさせていただきます。

東吾妻町議会
議長
一場　明夫

ウィンター JAZZ コンサート
冬に流れるジャズの名曲を披露

12 月 3 日にコンベンションホール自主事業のウインター JAZZ コンサート 2017in 東吾妻が開催されました。東吾妻町出身のジャズシンガー三善香里さんがプレゼンターとなって『聖者の行進』『枯葉』など冬を彩る曲が演奏され、来場した 400 名がジャズに浸りました。

さつな文学賞受賞
題材は「わすれられない味」

名水 100 選を有する自治体から募集された第 1 回ささつな文学賞（協力企業：文藝春秋）で東吾妻町の石田靖子さんの作品「蛍が住む町」が大賞に選ばれました。写真は 11 月 23 日に栃木県塩谷町で行われた贈呈式の様子です。石田さんの作品は週刊文春 2 月 1 日号に掲載されます。

高校生議会・中学生議会
町議会の議場を使い

11 月 14 日に吾妻高校の生徒による高校生議会、11 月 30 日に東吾妻中学校の生徒による中学生議会がそれぞれ町議会議場を使って行われました。中学生、高校生の視点から町の公共交通や活性化などについて質問や提言がされました。

監査委員功労者表彰
町の代表監査委員として尽力

監査事務に尽力するとともに、町村自治の振興発展に貢献した方を表彰する町村監査功労者表彰で、平成 22 年から町代表監査委員を務める角田隆紀さんが表彰を受けました。写真は 11 月 30 日に町長から伝達を受けた様子です。

米 食味分析鑑定コンクール国際大会特別優秀賞受賞

あがつまさくや姫生産組合

第19回米・食味分析鑑定コンクール国際大会が11月25日・26日に山形県真室川町で開催され、東吾妻町から坂上地区の「あがつまさくや姫生産組合」の4名（写真左から小池康弘さん、大塚秋則さん、大塚美雄さん、加部精一さん）が特別優秀賞を受賞されました。

優良青年農業者表彰

水野さん夫婦が受賞

11月21日に第53回群馬県優良青年農業者表彰式が群馬県庁で行われました。県内で選ばれた12組の内、東吾妻町から水野喜徳さん・真由美さん夫婦が受賞されました。写真は同日町長へ受賞報告を行った様子です。

毎日農業記録賞優秀賞受賞

茂木さんが受賞

12月4日に第45回毎日農業記録賞の中央表彰式が東京で行われ、東吾妻町から茂木美代子さんが優秀賞を受賞されました。同賞は、農業や食への思いや提言を綴り、多くの方に農業に関心を持ってもらい、携わる人を応援する主旨の賞で、茂木さんは2014年の大雪の被害からの復興に至るまでの思いを綴り、今回の受賞となりました。

協議体研修会開催

住み慣れた地域で

12月4日にコンベンションホールで、住み慣れた地域づくりの基盤を整えるための生活支援体制整備事業「協議体研修会」が開催されました。各地区から55名が参加し、先進地である吉岡町の事例発表と、気軽に取り組める軽体操を学びました。

東吾妻町の歴史・文化探訪

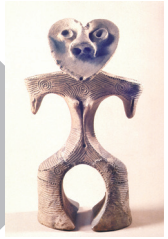

――― 問い合わせ先／東吾妻町教育委員会教育課（☎59-3370　担当 吉田智哉）

第2回岩櫃城フォーラムを終えて～来年への展望～

皆さま、明けましておめでとうございます。新たに2018年を迎えたわけですが、あっという間に2017年が過ぎ去り、日々の早さを痛感している今日この頃です。今年はどのような文化財を紹介していくか、一年間よろしくお願いいたします。

新年最初の歴史・文化探訪は、11月に開催しました第2回岩櫃城フォーラムについてお届けしたいと思います。

●岩櫃城フォーラム？

岩櫃城フォーラムとは昨年度から新たに行っている事業で、町指定史跡である岩櫃城について現在国指定史跡へと向けて行っている総合調査における調査成果の報告や有識者をお呼びしてご講演を頂き、総括的に岩櫃城を考えていこうというものです。昨年度は私を含め3人が登壇し、主に文献史料・発掘調査・縄張り、構造から岩櫃城を考えるものとしました。第2回となる今回は昨年度人気を博した大河ドラマ『真田丸』の時代考証を担当された平山優先生と県内の国指定史跡である箕輪城の調査・整備を担当されている秋本太郎先生をお呼びし、特に戦国時代が終焉へと向かう時期の岩櫃城について真田信之や箕輪城の調査をキーワードにご講演を頂きました。

●第2回の報告内容は？？

最初の登壇者として私より事業の実施内容について報告を行い、特に東日本に存在する山城として初めての作成を行った赤色立体地図の話題を中心とさせて頂きました。当日の会場にも地図のほかそれを基に作られた立体模型を展示し、皆様にご覧頂きました。詳細な地形測量図でもある赤色立体地図からは細かい微地形や城の遺構を鮮明に描き出しています。これをもとにさらに岩櫃城の検証が進むことと思います。

平山先生からは「真田信之時代の岩櫃城―天正・慶長年間の上野戦国史―」と題して、真田信繁（幸村）の兄である真田信之を軸に真田氏と岩櫃城の関わりをお話して頂きました。特に岩櫃城の成立が永禄六年（1563年）以前として従来より1年遡（さかのぼ）るのではないかという衝撃的な話から始まり、岩櫃城周辺の状況を月日という非常に細かい時間軸でその変化を紹介され岩櫃城に変化が訪れるとすればいつなのか考察するきっかけを与えて頂きました。また、岩櫃城の城下町として考えられている平川戸に関する文献史料から城の廃城と城下町の原町への移転は連動しているのではないかとお話しになったことは、城下町の堀切りを発掘調査した際に確認された破城、人為的に壊し埋められた堀切りの年代を考えるに大きなヒントになるものだと思います。

秋本先生からはご自身が担当されている箕輪城の発掘調査成果を中心にお話を進められ、戦国末期の拠点城郭といわれる中心的な利用がされた城郭について大幅な造成、城の構造である縄張の変更が各地の調査から共通の事項として認められるとし、その中に岩櫃城についても発掘調査成果から裏付けられるのではないかと話されました。確かに岩櫃城の25年度調査である志摩小屋では規模の大きな横堀が埋められ、その後曲輪として利用された地点と26年度調査の本丸に埋められた石積みと大幅な造成が認められており、大きな城の作り替えが行われたことを示す状況が確認されています。県内外の重要な城とされる拠点城郭に同様の状況が見えているとすれば、それは岩櫃城が真田氏にとって大きな意味を持つ城郭であったことに他ならないでしょう。

このように岩櫃城そのものの調査についてさまざまな視点からその成果を評価することが可能になってきています。我々は常に岩櫃城だけでなく他の調査についても目を向けながら岩櫃城の再評価をしていく必要があるでしょう。

●フォーラムの今後の展望？？？

第2回の岩櫃城フォーラムは250名を越えるたくさんの方にお越しいただきました、改めて御礼申し上げます。また、当日にお書きくださったアンケート内容についても今後の継続的なフォーラムの実施やフォーラム内容の書籍化を望む声が多数寄せられていました。これらの皆さま方の声をどのように活かしていくか、今後検討を進めていきますが、岩櫃城を考える視点、その機会はぜひ模索していきたいと考えております。今後の展開にご期待くだされば幸いです。

あたたかいこころ

◆歳末助け合い運動募金

❀金 45,180 円

東吾妻町婦人会　さま

◆町へ

❀手作り丸座布団 22 枚

小池　次男　さま

◆道の駅あがつま峡へ

❀花壇の花植え（パンジー 148 株）

㈱吾妻水質管理センター　さま

◆吾妻峡温泉天狗の湯へ

❀ゆず 20kg（冬至ゆず湯用）

片貝新一郎　さま

ありがとうございました

中央公民館 図書情報

＝新着図書情報＝

■おすすめの一冊

『君たちはどう生きるか』…… 吉野源三郎　著

貧困、いじめ、勇気、格差、学問・・・昔も今も変わらない人生のテーマに人間としてどう向き合うか、1937 年に出版されて以来、たくさんの人に読み継がれてきた名著が現代仮名遣いで読みやすい新装版になった一冊。

■一般図書

『DESTINY 鎌倉ものがたり』…… 西岸　良平　著
『さくら、うるわし』…… 長野まゆみ　著
『大獄』…… 葉室　麟　著
『双生児』…… 折原　一　著
『きまぐれな夜食カフェ』…… 古内　一絵　著
『ノーマンズランド』…… 誉田　哲也　著
『銀杏手ならい』…… 西條　奈加　著
『はやく老人になりたいと彼女はいう』……
…… 伊藤たかみ　著

■児童図書

『はやくちまちしょうてんがい　はやくちはやあるきたいかい』…… 林　木林　著
『ピクサーのなかまたちと学ぶはじめての化学 1 宇宙のふしぎ』…… 渡部　潤一　監修
『わすれんぼうのサンタクロース』……
…… 中川ひろたか　著
『コんガらガっち　どしんどしんすすめ！の本』…
…… ユーフラテス　著
『だれも知らないサンタの秘密』… アランスノウ　著

■問い合わせ先　中央公民館（☎ 68-2412）

太田・岩島公民館フラワーアレンジメント教室

11 月 28 日に太田公民館で、12 月 4 日に岩島公民館で、教養講座『フラワーアレンジメント教室』が開かれました。参加者はクリスマスリース、お正月リースをそれぞれ楽しみながら作って行きました。

■問い合わせ先　太田公民館（☎ 68-2328）
岩島公民館（☎ 67-2001）

東吾妻町国民健康保険診療所だより

★「1月の診療予定表」

日	月	火	水	木	金	土
12/31 休診	1/1 休診	2 休診	3 休診	4	5	6 休診
7 休日 当番医	8 休診	9 休診	10 午後 定期 往診	11 午後 定期 往診	12 午後 定期 往診	13 休診
14 休診	15	16 休診	17	18	19	20 休診
21 休診	22 午後 吾妻准看 学校講義	23 休診	24 午後 個別 接種	25	26	27 休診
28 休診	29	30 休診	31	2/1	2	3 休診

＊急病の方は予約にかかわらず適宜診療行っていますので、体調不良時は気兼ねなく来院ください。

冬の大敵・インフルエンザ

この時期はインフルエンザの流行時期であり、皆さんも感染には注意をしていることと思います。ですので、今回もインフルエンザに関してお話させていただきます。

まず、インフルエンザワクチンを接種していてもインフルエンザには感染してしまいます。「予防接種をしたから大丈夫」とは過信せずに、「手洗い」「うがい」や十分な栄養と静養、加湿・換気など一般的な感染対策を行ってください。また、咳やくしゃみでウイルスが蔓延してしまいますので、マスクの着用はエチケットです。鼻水などを含んだティッシュは可能であれば蓋付きのゴミ箱に捨てることをお勧めします。

次に検査に関してですが、熱が出始めてから12時間くらいまでの期間は、本当はインフルエンザに罹患していても、検査では陰性に出てしまう可能性があります。ですので、診断のことだけを考えれば熱が上がり始めてから半日程度時間が経過した後に検査を受けた方が、信頼性の高い判断ができます。また、インフルエンザに感染していても大抵の方は無治療でも自然治癒しますので、心配しすぎないことも大切であると思います。ちなみに抗インフルエンザ薬は発症後48時間以内に開始しないと有効性が明らかでありません。

最後に、インフルエンザと診断されたときに、学校や職場のお休み期間についてお話しします。まず、登校に関しては「発症した後5日を経過し、かつ、解熱した後2日（幼児にあっては3日）を経過するまで」と法律で決まっています。しかし、成人に関してはそのような決まりはないのですが、発症して5日間は少なくともインフルエンザウイルスは強い感染力を持ちますので、小児同様に「発症した後5日を経過し、かつ、解熱した後2日を経過するまで」は静養した方がよいかもしれません。これに関しては、勤務先と相談してください。

これからますますインフルエンザが流行してきます。正しい知識と感染対策を学んでいただき、感染しないように気をつけましょう。

国保診療所　藤原健史

■受付時間
午前…8時30分～11時45分
午後…14時～17時

■連絡先
☎59・3010／FAX59・3161

はたちの献血キャンペーン

全ての血液製剤を国内の献血により確保することを目指し、1月1日～2月28日に「はたちの献血キャンペーン」を実施します。冬は、風邪や花粉症などによる体調不良や服薬のために献血者が減少しがちです。ぜひ献血にご協力ください。

■対象　16歳～69歳までで、
体重が男性45㌔以上、女性40㌔以上の人
※65歳以上の人は、60～64歳までに献血経験のある人

■受付窓口　前橋献血ルーム（前橋市南町）、高崎駅献血ルームHarmony（高崎市八島町）ほか
※その他、移動採血車が県内を巡回します

■受付時間　10時～13時、14時～17時30分

■その他　献血受付時には、身分証明書などの提示をお願いしています

■問い合わせ先
県赤十字血液センター
（☎027-224-2118　FAX027-221-4490）
県庁薬務課
（☎027-226-2662　FAX027-223-7872）

知っておきたい歯の話　32. 犬歯の話

町内の歯科医の先生から「歯と口」についてお話をしていただきます。今月は「犬歯の話」です。

●あけましておめでとうございます

今年は戌年です。皆様もご存知の通り、人類には、犬歯が存在します。レオナルド・ダ・ヴィンチは、「自然は食物を噛み砕くために臼歯を、噛み切るために切歯を役立たせるようにした。そして犬歯を切歯と臼歯の間においた」と記しています。ダ・ヴィンチの天才をもってしても、犬歯の働きはよくわからなかったようです。

●犬歯について

魚類や爬虫類の歯は、基本的に全て同じような形をしています。哺乳類で初めて、切歯・犬歯・臼歯という違いが生じ、歯の役割分担が明確になったと考えられています。埴原和郎博士は、栄養摂取の第一歩は咀嚼であり、歯の進化が哺乳類の進化を支え、歯の多様性が哺乳類の繁栄をもたらしたと述べています。

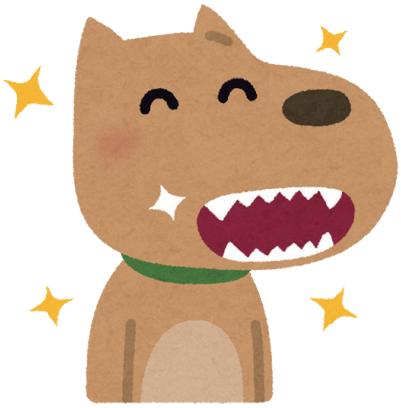

●動物における犬歯の働き

犬歯は肉食動物で発達し、敵への威嚇や獲物を捕らえるための武器として用いられました。肉食動物と草食動物では、あごの関節の構造が異なります。肉食動物のあごは、上下の運動しかできませんが、硬い肉や骨を強い力で噛み切るのに適しています。一方、草食動物のあごは、草や木の実をすりつぶすため、上下だけでなく左右に動かす事ができます。このため、草食動物では犬歯が小さくなっています。

●人類における犬歯の働き

チンパンジーなどの類人猿では、犬歯が牙として進化し、威嚇や闘いの道具として用いられています。人類は、犬歯を威嚇や闘いに用いる事がないため、霊長類の中では例外的に、犬歯が小さくなっています。これは、あごの左右への動きや咀嚼効率を高めるためと考えられています。また、人類の犬歯には、あごの動きを方向付ける働き（誘導）もあります。我々人類は、複雑なあごの動きにより、穀物・野菜・肉・魚など多様な食物をしっかりと咀嚼し、栄養吸収を効果的に行う事が出来るのです。

もしも、我々人類の犬歯が、類人猿同様、牙のように進化していたらどうだったでしょうか。

藍稔博士は、「人の犬歯は牙でなく、程ほどの大きさで良かった」と述べています。牙のような犬歯が邪魔をし、あごを左右に動かす事が不可能で、穀物も野菜も肉も、効果的に咀嚼する事は出来ず、睡眠中も牙のような犬歯のために、歯ぎしりに悩まされていたことでしょう。

吸血鬼ドラキュラのように、美女の生き血を探し求め、夜な夜な彷徨い続けていたのかもしれません。

●参考文献

埴原和郎：「歯と人類学の話」医歯薬出版
藍稔：「歯と噛み合わせの物語」口腔保健協会

■問い合わせ先

東吾妻町保健センター（☎68・5021 担当 藤岡由美）

1月の健康相談

町では毎月健康相談を行っています。

【東地区】

■日時　平成30年1月12日㈮ 10時～11時30分
■場所　あづま農村環境改善センター

【太田・原町・岩島・坂上地区】

■日時　平成30年1月25日㈭ 13時30分～15時
■場所　保健センター
■問い合わせ先　保健センター（☎68-5021）

認知症家族会

認知症家族会に出かけてみませんか？
日ごろ思っていることを話してみましょう。

■日時
平成30年1月23日㈫　10時～11時30分
■場所　保健センター
■問い合わせ先
包括支援センター（☎68-0200　担当 田中春美）

１月の母子保健事業日程表

❶町内全地区　●会場・問い合わせ先／保健センター（☎ 68-5021）　担当 篠原　萌

期　日	種　別	受付時間	該当児（者）
1 月 16 日㈫	歯っぴい歯科健診	13:30 ～ 13:45	平成 24 年 12 月、平成 25 年 1 月、平成 27 年 6 月・7 月・12 月、平成 28 年 1 月生まれ
17 日㈬		13:30 ～ 13:45	平成 25 年 6 月・7 月、平成 26 年 6 月・7 月生まれ
18 日㈭		13:30 ～ 13:45	平成 24 年 6 月・7 月、平成 25 年 12 月、平成 26 年 1 月生まれ
19 日㈮	1 歳 6 カ月児健康診査	13:30 ～ 13:45	平成 28 年 5 月・6 月生まれ
25 日㈭	乳幼児健康相談	10:00 ～ 11:00	乳幼児の希望者（事前に申し込んでください）
26 日㈮	6 歳児歯科健診	13:30 ～ 13:45	平成 23 年 10 月～平成 24 年 4 月 1 日生まれ
30 日㈫	4 カ月児健康診査	13:30 ～ 13:45	平成 29 年 9 月生まれ
	7 カ月児健康診査	13:30 ～ 13:45	平成 29 年 6 月生まれ（B.C.G 接種を行います）
	1 歳児健康診査	13:30 ～ 13:45	平成 28 年 12 月生まれ

❷町内全地区〈子育てサークル〉　●問い合わせ先　保健センター（☎ 68-5021）　担当 富塚和香奈
●会場　ラッコ・ペンギン：保健センター／ピヨピヨ：あづま農村環境改善センター
（＊印のついたサークルはどちらか近い会場をご利用ください。ご利用の際には事前に申し込んでください。）

期　日	種　別	受付時間	該当児（者）
1 月 15 日㈪	ピヨピヨクラブ＊	9:30 ～ 10:00	幼稚園入園前までの子どもと保護者
22 日㈪	ペンギンクラブ＊	9:30 ～ 10:00	幼稚園入園前までの子どもと保護者
24 日㈬	ラッコクラブ	10:00 ～ 10:15	4 カ月児から 1 歳児までの子どもと保護者

１月の予防接種日程表

❶東地区　●会場／国保診療所　●問い合わせ先／保健センター（☎ 68-5021）　担当 野山しのぶ

期　日	種　別	受付時間	該当児（者）
1 月 24 日㈬	第 10 回乳幼児個別予防接種	14:00 ～ 14:30	「予防接種のお知らせ」を参照してください 1 月 17 日㈬までに申し込んでください

１月の当番医予定表

期日	内科		外科	休日夜間
7 日㈰	町国保診療所 （箱島☎ 59-3010）	櫻井医院 （長野原☎ 0279-82-3999）	原町赤十字病院 （原町 ☎ 68-2711）	原町赤十字病院 （原町 ☎ 68-2711）
8 日㈪	田島病院 （中之条☎ 75-3350）	嬬恋村診療所 （嬬恋☎ 0279-97-3020）	西吾妻福祉病院 （長野原☎ 0279-83-7111）	西吾妻福祉病院 （長野原☎ 0279-83-7111）
14 日㈰	四万診療所 （中之条☎ 64-2136）	草津こまくさ病院 （草津☎ 0279-88-4321）	吾妻さくら病院 （中之条 ☎ 75-3011）	吾妻さくら病院 （中之条 ☎ 75-3011）
21 日㈰	しまだ医院 （中之条☎ 76-3435）	長野原診療所 （長野原☎ 0279-85-2259）	原町赤十字病院 （原町 ☎ 68-2711）	原町赤十字病院 （原町 ☎ 68-2711）
28 日㈰	吾妻さくら病院 （中之条 ☎ 75-3011）	桜井クリニック （嬬恋☎ 0279-97-3800）	吾妻さくら病院 （中之条 ☎ 75-3011）	吾妻さくら病院 （中之条 ☎ 75-3011）

①内科・外科の診療時間は 9 時～ 17 時です。
②急患のための当番医制度ですので、緊急患者以外の受診はご遠慮願います。
③在宅待機のため、原則として往診は致しません。

求人 町臨時職員募集について

町では、平成30年度開設予定の各地区こども園および保育所などで、町内の子どもたちの成長を見守りながら働きたい方を広く募集します。

【保育士】

▼募集人員　若干名

▼応募資格　保育士資格を有する方

▼任用条件　7時30分～18時30分（8時間または4時間勤務）

※早番遅番あり（週40時間以内または週25時間以内）

▼勤務先　町内保育所・認定こども園

【幼稚園教諭】

▼募集人員　若干名

▼応募資格　幼稚園教諭免許を有する方

▼任用条件　週40時間以内

▼勤務先　町内認定こども園

【こども園・保育所等支援員】

▼募集人員　若干名

▼応募資格　月から金まで勤務可能な方（保育士などの資格の有無は問いません）

▼任用条件　週40時間以内または25時間以内

▼勤務先　町内保育所・認定こども園・子育てにこにこひろば

【共通事項】

▼任用期間　平成30年4月1日～9月30日（延長する場合があります）

※賃金、通勤費は町基準による

▼試験方法　面接試験

▼応募方法　市販の履歴書に写真を添付の上、教育委員会事務局へ提出してください。（資格保有者は、資格証明書等の写しを添付してください）履歴書の上部に採用区分を明記してください。

▼応募期間　平成30年1月25日(木)まで（土・日・祝日は除く）郵送の場合は当日消印有効

▼試験日　平成30年2月中旬予定後日連絡します。

■問い合わせ先

教育委員会事務局　学校教育係（☎59・3017）

担当　腰塚丈弘　猪野拓郎

総合教育センター「ぐんま教育フェスタ」

■期日　平成30年2月3日(土)

■時間　9時50分～16時（受付は9時20分から）

■会場　県総合教育センター（伊勢崎市今泉町）

■テーマ　共に学び　未来を拓く　ぐんまの子ども

■内容　ぐんま教育賞表彰式、特別講演、教育研修員による研究発表・展示、参加者体験イベントなど

■定員　４００人（先着順）

■申込期限　1月23日(火)

■申し込み方法　県総合教育センターホームページ（http://www.nc.center.gsn.ed.jp/）から申し込めます。

■費用　無料

■申し込み・問い合わせ先

県総合教育センター

（☎0270-26-9211　FAX0270-26-9222）

ゆるキャラグランプリ 2017 水仙ちゃん結果

ゆるキャラグランプリ2017の結果が発表されました。水仙ちゃんの順位は次の通りです。これからも水仙ちゃんは町内外で東吾妻町のＰＲを行っていきます。皆さまの変わらずの応援をお願いします。

■順位　297位（前回363位）

■問い合わせ先

役場地域政策課　（☎68－2111）

国の教育ローン

高校、短大、大学、専修学校、各種学校や外国の高校、大学などに入学・在学する子どもを持つ家庭が対象の公的な融資制度です。

■融資額　子ども一人当たり、350万円以内

■金利　年1.76%（平成29年11月10日現在）

（※母子家庭、父子家庭、世帯年収200万円以内の人は年1.36%）

■返済期間　15年以内

■問い合わせ先

教育ローンコールセンター

（☎0570-008656）または（☎03-5321-8656）

案内

確定申告に関するご案内

【医療費控除に関する明細書の提出義務化について】

■医療費控除を適用される方へ

平成29年分の確定申告から、医療費控除は領収書の提出が不要となりました。

なお、領収書の提出の代わりに「医療費控除の明細書」の添付が必要となり、税務署から記入内容の確認を求める場合がありますので、領収書は5年間保管する必要があります。

※1　医療費控除を受けるために必要な医師等が発行した証明書は提出が必要です。（おむつ使用証明書、在宅介護費用証明書など）

※2　平成31年度分の確定申告までは、従来通り領収書の添付または提示によることも可能です。

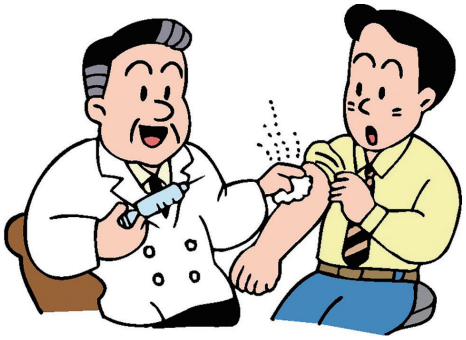

■セルフメディケーション税制

健康の保持増進および疾病の予防として一定の取り組みを行う方が、特定一般用医薬品等購入費（※）を支払った場合は、通常の医療費控除との選択により、セルフメディケーション税制による医療費控除の適用をうけることができます。

この適用を受ける方は、次の①、②が必要となります。

①「セルフメディケーション税制の明細書」の提出

②適用を受ける年分において一定の取り組みを行ったことを明らかにする書類の提出または提示

※特定の一般用医薬品等購入費とは、医師によって処方される医薬品（医療用医薬品）、薬局などで購入できるOTC医薬品に転用された医薬品（スイッチOTC医薬品）の購入費をいいます。

【公的年金等を受給されている方へ】

公的年金等の収入金額の合計が400万円以下であり、かつ、公的年金などに係る雑所得以外の所得金額が20万円以下であるときは、所得税の確定申告書を提出する必要はありません。

所得税の確定申告が必要ない場合であっても、住民税の申告が必要な場合があります。なお、所得税の還付を受ける場合や確定申告書の提出が要件となっている控除（例：純損失や雑損失の繰越控除など）の適用を受ける場合には確定申告書の提出が必要となります。

また、平成27年分以後は、外国の制度に基づき国外において支払われる年金などの源泉徴収の対象とならない公的年金を受給されている方はこの制度は適用されません。

■問い合わせ先

中之条税務署（☎75・3355）

※町の確定申告会場の開設日程は広報2月号に掲載します。

昭和18年2月2日～3月1日生まれの方へ
75歳になる方へ

75歳の誕生日から後期高齢者医療該当者です。1月25日前後に『後期高齢者医療保険者証』を緑色の封筒で郵送しますので、ご確認ください。保険料普通徴収第7期分の納期限は1月31日ですので該当の方はお忘れなく。

■問い合わせ先　役場町民課　後期高齢者医療係
（内線116　担当 鳥山典子）

65歳になった方へ
（昭和27年12月2日～昭和28年1月1日生まれ）
※東吾妻町へ転入された65歳以上の方へ

介護保険料の納付は、郵送される納付書により、金融機関または役場会計課で納めてください。なお、年金からの天引きが可能になりましたら通知します。

■問い合わせ先　役場保健福祉課　介護保険係
（内線122　担当 荒木聡子）

案内 償却資産（固定資産税）の申告をお忘れなく

償却資産を所有している方は、資産が所在する市町村に償却資産の申告をしていただく必要があります。（地方税法第383条）

■償却資産とは

製造や小売、農業などの事業を個人または会社で営んでいる方が所有し、その事業のために用いることができる建物附属設備、構築物、機械、運搬具、工具、器具、備品などの事業用資産を償却資産といい、土地・家屋と同じように固定資産税が課税されます。

■太陽光発電設備に係る償却資産の申告について

家屋の屋根や土地等に太陽光パネルを設置して売電したり、事業用に自家消費する場合に、その設備は固定資産税（償却資産または家屋）の対象となります。太陽光パネルの設置方法により、固定資産税の課税内容が異なります。「償却資産」に該当する設備を所有されている方は償却資産の申告が必要となります。所有される太陽光発電設備が償却資産の申告対象になるか等不明な点がございましたら役場税務課までご連絡ください。

■番号法施行に伴うお願い

番号法施行に伴い、償却資産申告書には個人番号または法人番号の記載をお願いします。また、個人の方は申告書を提出の際、本人確認（番号確認と身元確認）のため個人番号カードもしくは通知カードと運転免許証等の提示をお願いします。（郵送により提出する場合は、個人番号カード等の写しを添付していただく必要があります。）

■償却資産の申告書提出期限および提出先

平成30年1月1日現在、東吾妻町内に事業用資産を所有する方は平成30年1月31日㈬までに東吾妻町役場税務課に提出をお願いします。

■問い合わせ先

役場税務課　固定資産税係

（内線 133　担当 青木秀美）

案内 農業に使用する軽油は課税が免除されます

軽油に課される軽油引取税（32・1円／L）は、農業に使用する場合などに、あらかじめ手続きを行うことで免除されます。

■免除の対象

ほ場の耕うん、栽培管理など、農業者が農作業を行うために使用する機会の燃料として使用する軽油

■手続き

①あらかじめ県知事に「免税軽油使用者証」と「免税証」の交付申請を行う。

※申請には「耕作証明書」や使用する農業用機械の確認書類が必要です。

②交付された「免税証」を、給油の際に軽油販売業者に提出し、免税軽油を購入・使用する。

③使用後、伝票や領収書などと共に、数量などを報告する。

■申請期間

平成30年2月1日㈭～20日㈫

■申請先　吾妻行政県税事務所

■問い合わせ先

・吾妻行政県税事務所（☎75・3300）

・吾妻農業事務所（☎75・2311）

・県庁税務課（☎027・226・2198）

・県庁技術支援課（☎027・226・3036）

家屋を新築・増築または取り壊した方はご連絡ください

家屋を新築または増築しますと、担当職員が訪問調査をさせていただきます。この調査は固定資産税の算定基礎となる評価額を算出するために必要な調査です（取り壊した時も現地確認に伺います）。

■連絡・問い合わせ先

役場税務課　固定資産税係

（内線 134　担当 須田泰友）

住宅新築改修等補助金交付制度をご活用ください

町では、町民の皆さんが自宅の新築・増築・改修工事などを行う場合工事費用に対する補助制度を設けています。新築や改修などをお考えの方はぜひご利用ください。また、工事を始める前に、役場地域政策課で申請手続きをお願いします。

■問い合わせ先　役場地域政策課　商工観光係

（内線 242　担当 佐藤祐介・小山日出映）

大戸地内旧鳴瀬橋の全面通行止について

大戸塩の平地区と稲田地区を結ぶ町道3006号線3―12号橋（旧鳴瀬橋）の老朽化に伴い下記日程により全面通行止を実施いたします。大変ご不便をおかけいたしますが、安全確保のため（主）中之条・東吾妻線（県道）をご利用いただきますようご協力お願いいたします。

■通行止開始日
平成30年1月15日(月)から

■通行止箇所
町道3006号線
3―12号橋（旧鳴瀬橋）

■その他
予告看板を設置し明示します。

■問い合わせ先
役場建設課　管理係
（内線517　担当 茂木努）

■通行止め カ所

案内　都市計画道路の変更（原案）の閲覧と説明会および公聴会の開催について

都市計画道路3・4・2号原町仲通り線ほか5路線の都市計画道路の変更（原案）について、閲覧と説明会および公聴会を実施します。

【原案の閲覧】

■期間
平成30年1月19日(金)から2月2日(金)まで
（※閉庁日は除きます。）

■閲覧場所
役場建設課都市計画係、県都市計画課、中之条土木事務所

【説明会の開催】

■日時・会場
①1月22日(月)
19時開会　中央公民館大会議室
②1月23日(火)
19時開会　中央公民館大会議室
③1月26日(金)
19時開会　太田公民館大会議室

【公聴会の開催】

■日時　2月14日(水)　19時開会

■会場
群馬県上信自動車道建設事務所
※傍聴を希望する人は、当日、直接会場にお越しください。ただし、公述人がいない場合は、公聴会は開催されません。

【公述申出書の提出】

公聴会で意見の発表を希望する人は、住所・氏名・年齢・職業・電話番号・原案についての利害関係・意見の要旨（400字以内）を記入した「公述申出書」（様式は問いません）を直接または郵送で、群馬県知事宛に提出してください。

■宛先　〒371・8570
（住所不要）群馬県都市計画課宛

■締切　2月2日(金)必着

■問い合わせ先
・役場建設課都市計画係
（内線519　担当 加部貴宏）
・県都市計画課
（☎027・226・3654）

平成30年度東吾妻町農業委員会　農地法許可申請等日程について

平成30年度に開催される農業委員会総会は下記の予定で開催されますので、農地転用などをお考えの皆さまは参考にしてください。

総会の年月	申請受付期間	総会予定日	3条・利用権許可書交付予定	4条・5条許可書交付予定
H30年4月	3月23日(金)～26日(月)	4月9日(月)	4月10日(火)	5月中旬
5月	4月23日(月)～25日(水)	5月11日(金)	5月14日(月)	6月中旬
6月	5月23日(水)～25日(金)	6月8日(金)	6月11日(月)	7月中旬
7月	6月22日(金)～25日(月)	7月9日(月)	7月10日(火)	8月中旬
8月	7月23日(月)～25日(水)	8月9日(木)	8月10日(金)	9月中旬
9月	8月24日(金)～27日(月)	9月7日(金)	9月10日(月)	10月中旬
10月	9月21日(金)～25日(火)	10月9日(火)	10月10日(水)	11月中旬
11月	10月23日(火)～25日(木)	11月9日(金)	11月12日(月)	12月中旬
12月	11月22日(木)～26日(月)	12月7日(金)	12月10日(月)	平成31年1月中旬
H31年1月	12月21日(金)～25日(火)	1月11日(金)	1月15日(火)	2月中旬
2月	1月23日(水)～25日(金)	2月8日(金)	2月12日(火)	3月中旬
3月	2月22日(金)～25日(月)	3月8日(金)	3月11日(月)	4月中旬

※補正期限までに修正が完了しなかった場合、翌月総会まで保留します。
※保留が2カ月続いた場合書類を整えて、再提出願います。
※交付予定はあくまでも目安ですので、遅れる場合もあります。
※事前相談は随時行っておりますが、お越しになる前にご連絡をお願いします。
※ご不明な点は事務局までお問い合わせください。

■問い合わせ先
町農業委員会事務局　（内線 531　担当 青木徳仁）

案内　地籍調査による地籍図および地籍簿の閲覧について

町では、平成28年度一筆地調査を行なった矢倉の一部3（矢倉字北矢倉）、須賀尾の一部2（須賀尾字矢竹）の地籍図および地籍簿を作成したので閲覧を実施します。

なお、今回の閲覧が最後となり一定の手続きを経て登記簿が訂正されますので、必ず閲覧にお出かけください。

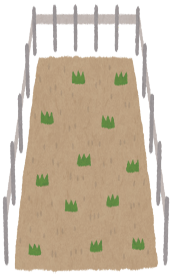

■閲覧期間
平成30年1月17日(水)～2月5日(月)
※2月4日以外の土日は実施しません。

■時間　9時30分～16時

■場所　役場1階第3会議室

■その他
印を必ず持参してください。

■問い合わせ先
役場農林課　地籍調査係
（内線 526　担当 飯塚順一　小池未来人　佐藤悟道）

案内　1月17日は『防災とボランティアの日』1月15日～21日までは『防災とボランティア週間』です

防災関係諸団体を始め、広く国民が災害時におけるボランティア活動および自主的な防災活動についての認識を深めるとともに、災害への備えの充実強化を図ることを目的として、「防災ボランティアの日」「防災とボランティア週間」が設けられました。

この週間においてボランティア活動および自主的な防災活動についての認識を深め、災害に備えましょう。

■問い合わせ先
吾妻警察署
（☎68・0110）

平成 29 年度入札結果

（12 月 21 日執行）

事　　業　　名	場　所	落札業者	落札金額	役場担当課
岩櫃城跡総合調査報告書印刷業務委託	奥田	㈲橋本印刷所	567,000 円	教育課

■問い合わせ先　各担当課まで

東吾妻町スポーツ協会事業参加者募集

町スポーツ協会ではさまざまなスポーツ事業を予定しており、参加者を募集しています。

【第 22 回スケート講習会・第 5 回スケート大会】
▼日時　平成 30 年 1 月 14 日㈰
▼会場　温川スケート場

【第 30 回町民スキー講習会】
▼日時　平成 30 年 1 月 21 日㈰
▼会場　パルコール嬬恋スキー場（嬬恋村）
※中学生までの講習料は無料となります

【第 43 回吾妻郡民体育祭スケート大会】
▼日時　平成 30 年 1 月 21 日㈰
▼会場　嬬恋高校スケートリンク

【第 31 回町民スキー講習会】
▼日時　平成 30 年 2 月 17 日㈯～ 18 日㈰
▼会場　戸狩温泉スキー場（長野県飯山市）〔宿泊〕

【第 11 回町民ミニバスケットボール大会】
▼日時　平成 30 年 2 月 18 日㈰
▼会場　岩島小学校体育館

【第 11 回東吾妻町フットサル大会】
▼日時　平成 30 年 2 月 18 日㈰
▼会場　町民体育館

■問い合わせ先
教育課内スポーツ協会事務局（☎ 59-3370）

第 11 回町文化祭

昨年 11 月に第 11 回東吾妻町文化祭が開催されました。大正琴や民踊、コーラスなどの芸能発表会がコンベンションホールで行われたほか、盆栽や絵画、生花などが中央公民館に展示されました。

スポーツ結果 敬称略

◆第 12 回町民駅伝競走大会

▼開催日　平成 29 年 11 月 26 日㈰
▼会場　道の駅あがつま峡周辺

【地区対抗の部】
優　勝　岩下（1 時間 4 分 35 秒）
準優勝　新巻Ａ（1 時間 4 分 36 秒）
第 3 位　箱島Ｂ（1 時間 6 分 45 秒）

【区間賞】
第 1 区（1.9㎞：6 分 42 秒）小林路尚【箱島Ｂ】
第 2 区（3.0㎞：9 分 37 秒）小野健志【岩下】
第 3 区（2.0㎞：7 分 27 秒）池田駿介【箱島Ｂ】
第 4 区（3.0㎞：9 分 27 秒）日野　駿【岩下】
第 5 区（2.0㎞：7 分 52 秒）唐澤　舞【箱島Ａ】
第 6 区（5.1㎞：16 分 34 秒）町田成夢【新巻Ａ】

【一般の部順位】
優　勝　中高Ｅ（55 分 10 秒）
準優勝　中高Ｃ（56 分 17 秒）
第 3 位　中高Ｄ（56 分 42 秒）

【区間賞】
第 1 区（1.9㎞：5 分 33 秒）田中　僚【吾妻太田ランナーズ】
第 2 区（3.0㎞：8 分 19 秒）山崎涼人【中高 D】
第 3 区（2.0㎞：7 分 00 秒）松宗恒介【中高Ｅ】
第 4 区（3.0㎞：8 分 22 秒）島村広大【中高Ａ】
第 5 区（2.0㎞：6 分 37 秒）土屋陸玖【中高Ａ】
第 6 区（5.1㎞：15 分 50 秒）白鳥航也【中高Ｂ】

◆第 17 回町民バドミントン大会

■開催日　平成 29 年 11 月 23 日㈭
■会場　原町小学校体育館
■結果
男子の部 1 位…藤田直弘・善養寺拓巳
　　2 位…品川芳明・山田信雄
　　3 位…星野光彬・五嶋祐太
女子の部 1 位…春原舞子・斉藤智子
　　2 位…真庭茂恵香・松村紀子
　　3 位…樋田江代・北村なおみ

◆第 12 回町民柔道大会

■開催日　平成 29 年 11 月 17 日㈮
■会場　東吾妻中学校武道場
■結果　小学生低学年の部優勝…新井大悟
　　小学生高学年女子の部優勝…丸橋由佳
　　小学生高学年男子の部優勝…茂木白桜
　　中学高校生女子の部優勝…市村野土香
　　高校生男子の部優勝…小林愛斗
　　一般の部優勝……新井拓海

第 12 回町民ゲートボール大会

■開催日　平成 29 年 10 月 15 日㈰
■会場　東総合運動場
■結果
1 位……萩生　2 位……岩下
3 位……新巻、大戸

投稿　短歌
～あづま野いちご短歌会～

ベランダに吊す干し柿味見する
歌会に持たむとまた一つ食む
斉藤由喜子

奈良井宿に昔の賑はひ偲ばせる
遥かに続く古き家並み
高橋　春江

深き霜にキウイフルーツの葉の落ちて
選りて大きな実が顔を出す
田村マリ子

雨上がりの小布施の町を散策す
山にかかるは七色の紅
篠原美佐江

変はりゆく八ッ場の里のダム見学
大型機械に目を奪はれる
橋爪　治子

鱒池の水口塞ぐ枯落葉
吹き出す水は道を流れる
関本　こう

赤や黄に染まりし木の葉散り果てて
台風一過の庭うめつくす
大塚　綾子

ほつほつと咲き初めし花二・三輪
白き侘助慎ましやかに
塩谷　好子

沈みゆく没日（いりひ）に向かひてただ一羽
黒き点にて飛ぶ鳥のあり
石田千嘉子

浅草の仲店歩けば聞こえ来る
異国の言葉あまた飛び交ふ
猪野　房江

幾星霜生きたであろふ御社の
槻（けやき）の黄葉（きば）の高く空舞ふ
田中よね子

病む夫と共に闘ひし入院生活
夫のやさしさか笑顔の旅立ち
福島トミ子

寒風と初雪のなか子供らは
挨拶交はしつつバスに乗り込む
大前つる枝

投稿　短歌
～俳短歌会～

南より数千キロを渡りきて
「野反」に憩ふアサギマダラは
東　曙　美

新聞もコーヒーカップも散らばりて
炬燵の上はいま会話中
明　日　香

父作りし「蕎麦掻」食むに苦戦せし
口にするなく過ぎし五十年
藤原　公子

母さんは一人ではだめと娘に云ひし
夫の心を今に思ふも
青木　ソメ

秋天に仲良く揺れる万国旗
応援の声高く響けり
荻原　富江

掛かり来しサプリの電話に八十の
齢（よはい）を夫の告げて長引く
菅谷千恵子

若きらの入りて三年
軒を賑わす友亡きのちを
小林阿弥子

投稿　俳句
～麻の実俳句会～

雪虫や儚（はかな）きものを負ふて舞ふ
芥（あくた）焼く煙はゆるく十二月
西山三重子

靴二足磨く勤労感謝の日
大根引く大地と力競ひけり
竹内　芳子

人形を演ずる子等や菊日和
冬明り老閣修理成る茶席
篠原　敏子

時は今猿より早く柿を捥ぐ
山の端に白じらと暮れ冬降
関本都留子

揺り椅子に枕干しある小六月
留守番の父の遺影や花八手
荻原　富江

投稿　惜しかった準優勝

十一月十二日、第三十六回郡小学生交流大会・吾妻ライオンズ旗争奪戦が長野原町若人の館で行われ、「東吾妻VBC」「東吾妻トミーズ」の二チームが出場し、郡内十チームで競いました。東吾妻中バレー部の先生や部員の皆さんからバレーボールの基本の手ほどきを受けるなどして練習を積み臨んだ大会でした。

東吾妻VBCは二回戦・準決勝と順調に勝ち上がり決勝に進みました。決勝の相手は八月の大会で負けている中之条フェニックス・Aです。その借りを返すべく練習をし、チーム力をつけてきました。しかしフルセットで3セット目が5点差という少しの差で負けてしまいました。一進一退の試合をしたくさんの涙を流した決勝戦でした。東吾妻トミーズは三・四年生で初めて試合に臨みましたが今一歩力が及ばず負けてしまいました。

◆東吾妻VBC
二回戦2―0中之条フェニックス・B
準決勝2―0東部小VBC・A
決　勝1―2中之条フェニックス・A

◆東吾妻トミーズ
一回戦0―2雷神Jr・北軽井沢小バレー

「今までにないプレーもたくさんあった試合でした。おしくも準優勝という結果でした。次の県会長杯が六年生最後の試合になるので、今まで教えてもらったことを全部発揮して頑張ります。」（主将・上原咲）

力及ばず優勝できませんでしたが、子供たちのプレイの幅が広がり自分たちで試合が作れるようになっていました。楽しむことによってたくさんのいいプレイが見られ、チームとしてのまとまりが発揮できた大会でした。六年生最後の大会である県会長杯、三組で念願の三位入賞を果たしました。一回りも二回りも成長した姿を見せてくれました。東吾妻VBCは、火曜日と金曜日の夜、町民体育館で練習をしています。興味のある小学生（男・女）は出かけてみてください。

東吾妻VBC

投稿　お茶会

東吾妻町文化協会のお茶会に町長さんのお正客でスタートし、歳末のご多忙の折、たくさんの方々においでいただきまして心より御礼申し上げます。ありがとうございました。

華道家元池坊・表千家茶道明美会一同、お昼をとる時間もなく二時半までお客様がたえることなく無事終えられたことが大きな喜びであります。心を込めてお茶を点てることが一番のおもてなしと社中一同取り組みました。

初めてお茶席を体験したり、初めてお抹茶をいただいた人には喜んでいただきました。お茶やお花は形にして残せるものではないので、次代につなぐ架け橋となれるよう齢九十を過ぎ、現在でも私を導いて下さる恩師である神邊英男先生、師匠である　あや子先生のお導きに恥じることなく精進し、お茶やお花が好きな人が東吾妻町に一人でも増えることを祈って、社中一同共に歩き続けたいと思っております。また、皆さん足を運んで下さいね。

華道家元池坊・表千家茶道明美会
富澤あけみ

投稿　東吾妻くのいち会

東吾妻町くのいちの会は、「もったいない」の精神で、中学生の制服・ジャージ等のリユースを推進していくボランティア団体です。

昨年度の卒業生から次世代の中学生のためにジャージ等40点以上を寄附していただきました。

大きいサイズと無料で交換し、また生徒ひとり2点までとして安価でお譲りします。代金は寄附していただいた制服のクリーニング代などにあてられます。数・サイズに限りがありますので交換などを希望する方は、お早めに左記問い合わせ先に連絡ください。

子どもたちの成長を影ながら応援したいという願いをこめて、「東吾妻くのいちの会」は、お手伝いしていただける方を募集しています。興味のある方は、左記までご連絡ください。

（不要制服・カバン・ジャージ・ヘルメット・体育館シューズ等の回収も随時募集中！）

■問い合わせ先
☎090・7834・0809
（長谷川）
hasegawakanako@gmail.com

投稿　第67回岩櫃紅葉祭 俳句大会作品

物置に馬具ひっそりと秋深し　加藤葉子

道の辺に苔むす石碑野紺菊　高橋見城

夕映えや田に深き轍跡　萩原富江

柿を捥ぐ人の口元半開き　関本都留子

秋天へ真白きシーツひるがへり　荒井孝子

蒼天に昼の月あり鳥渡る　竹内芳子

時雨急広げし傘に音立つる　町田幸子

子育ての頃ふりかへる十三夜　西山三重子

ふる里や麻で遊んで母のとし　飯塚はつ女

杉の葉の落ちる境内秋の雨　篠原敏子

皆さんからの写真や楽しいお便りをお待ちしています。住所・氏名・電話番号の記入を忘れずに役場企画課広報統計係までお送りください。

あづま温泉桔梗館だより

新年明けましておめでとうございます。

今年も一年お客さまに喜ばれるよう努力して参ります。どうぞよろしくお願いいたします。

スタッフ一同、お客さまのお越しを心よりお待ち申し上げております。

■休館日のご案内　1月22日(月)

■問い合わせ先
あづま温泉桔梗館（☎59-3533）

※現在、桔梗館ではパート職員の募集をしています。
詳細は問い合わせください。

新春歴史講演参加者募集

町観光ボランティアガイドの会では次の日程で新春歴史講演『戦国時代を生き抜いた井伊氏と上野国』を実施します。

■日時　1月14日(日)　14時～16時
■場所　中央公民館
■講師　町観光ボランティアガイドの会　片貝　正明氏
■定員　100人
※参加を希望の方は町観光協会までご連絡ください。
■問い合わせ先　町観光協会（☎70-2110）

平成30年1月5日発行
通巻142号

発行／東吾妻町役場　編集／企画課広報統計係
〒377-0892 群馬県吾妻郡東吾妻町大字原町594番地3
☎0279-68-2111 FAX 0279-68-4900
東吾妻町ホームページ http://www.town.higashiagatsuma.gunma.jp

おすすめ健康料理レシピ 142

『豆腐つくねバーグ』

1人分の栄養価
エネルギー231kcal　タンパク質14g
脂質14.6ｇ　食塩相当量0.8g　野菜量63g

ー材料（4人分）ー

豚ひき肉…… 200g
木綿豆腐…… 200g
ひじき(乾)…… 4g
溶き卵…… 1/2個
万能ねぎ…… 30g
しょうゆ…… 小さじ1
かたくり粉…… 大さじ1

★減塩ソース
砂糖…… 大さじ1
みりん…… 小さじ2
しょうゆ…… 小さじ2
しょうが汁…… 小さじ1

★付け合わせ
レタス4枚…… 40g
トマト…… 中1個

●作り方

①木綿豆腐はしっかり水切りしておきます。万能ねぎは小口切りにします。

②豚ひき肉、木綿豆腐、水で戻したひじき、溶き卵、万能ねぎ、しょうゆ、かたくり粉を入れてこね、小判型にまとめます。

③フライパンにホイルシートを敷き、焼きます。

④鍋に調味料Aを入れ、中火にかけて少し、煮立てます。

⑤焼き上がったつくねバーグを器に盛りつけ、レタス、トマトを添えます。③のソースをかけたら完成です。

豆腐を使って、ボリュームアップ！
しょうがの香りの効いた減塩ソースでいただきます。

水仙ちゃんグッズショップオープン

町のマスコットキャラクター水仙ちゃんのグッズを町観光協会内で販売を始めます。第1弾は「水仙ちゃんピンバッチ」です。第2弾も予定しており、随時グッズを追加していく予定です。

●販売場所　東吾妻町観光協会（東吾妻町大字原町626－2）
●1個　500円（税込）
●問い合わせ先　町観光協会（☎70-2110）

まちの人口
～平成29年12月1日現在～

●男	6,943人
前月比	（－9人）
●女	7,284人
前月比	（－8人）
●人口	14,227人
前月比	（－17人）
●世帯数	5,658世帯
前月比	（＋2世帯）

この広報紙は再生紙を使用しています。

1月分の納期限は1月31日です

	4月	5月	6月	7月	8月	9月	10月	11月	12月	1月	2月	3月
住民税			○		○		○			●		
固定資産税		○		○		○			○			
軽自動車税		○										
国保税				○	○	○	○	○	○	●	○	
介護保険料				○	○	○	○	○	○	●	○	
長寿（後期高齢者）医療保険料				○	○	○	○	○	○	●	○	
水道料等（上水道・下水道）	○		○		○		○		○		○	
水道料等（簡易水道・下水道）		○		○		○		○		●		○
合併処理浄化槽使用料	○	○	○	○	○	○	○	○	○	●	○	○
町営住宅使用料	○	○	○	○	○	○	○	○	○	●	○	○
ケーブルテレビ使用料（東地区）				○				○				○