



住民が誇りを持って暮らすまち

広報 ひがし あがつま

猿橋から吾妻溪谷を望む5/3

CONTENTS

特集

第3回いわびつ婚の開催 P 2・3

町の財政事情をお知らせします P 4~7

◆町のできごと P 8・9

◆東吾妻町の歴史・文化探訪 P10・11

◆お知らせコーナー P12~19

◆みんなの広場 P20・21

Jun.2017

6

No.135

焦げるとのは
私の恋か
タマネギか

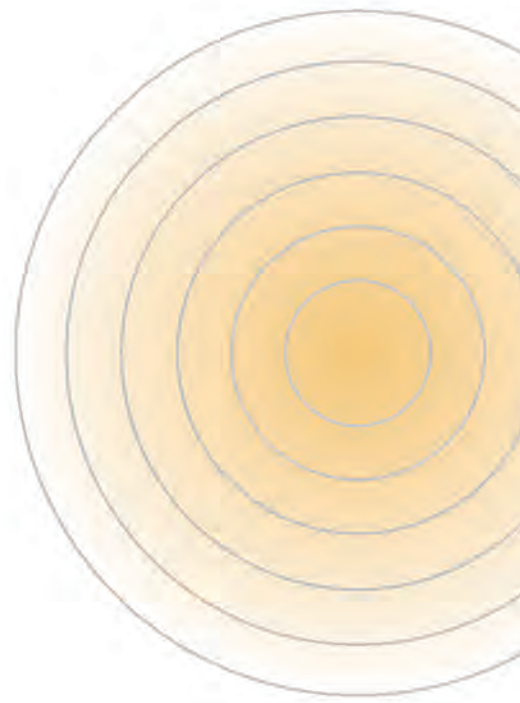

いわびつ
婚

詳しくは町のHPでチェック!



2017.7.1 sat

受付9:30~ 開始10:00~ 終了15:00頃

第3回いわびつ婚を開催します

東吾妻町では、まち・ひと・しごと創生総合戦略の取り組み、「ひがしあがつま出会いプロジェクト事業」として平成27年度から、出会い交流イベント実行委員会を組織し、婚活イベント「いわびつ婚」を実施しています。今年度も第3回目となるイベントを実施します。

出会いの場を創出することで多くの方に婚活に挑戦してもらいたいと思います。

現在、町や県などさまざまな自治体で結婚支援に取り組んでいて、婚活は特別なことではなく、「当たり前」なことになっています。ぜひ恥ずかしながらにいわびつ婚に参加してください。



焦げるのは
私の恋か
タマネギか

出会い交流イベント実行委員会委員長
西山 芳行 さん

■日時

平成29年7月1日(出)

10時～15時予定(受付9時30分～)

■集合場所

■会場

コニファーいわびつキャンプ場および岩櫃城跡

■概要

- ・ キャンプ場でのバーベキュー
- ・ 岩櫃城跡まで散策

■人数

・ 男性15人(東吾妻町にお住まいの方 または東吾妻町にお勤めの方)

・ 女性15人(住所制限はありませんが交通費等はご本人負担となります。)

■対象者

■参加費

男性：3千円 / 女性：千円

※アルコール類の提供はありません。

◇キャンセル料は発生しませんが、キャンセルの場合は必ず連絡ください。

■服装

往復で1時間程度のウォーキングやバーベキューをしますので動きやすい服装でご参加ください。

■受付期間

平成29年5月15日(月)

～平成29年6月16日(金)

■アクセス

自家用車の方は、直接コニファーいわびつへお越しください。電車の方は、駅からの送迎など、相談に応じます。

■申込方法

申込書に必要事項を記入の上、EメールかFAXで申し込みください。申込書は町ホームページでダウンロードするか、町内各所に設置するチラシ裏面に記載されています。

■その他

※参加者の個人情報は厳重に管理し、今回のイベントに関する以外には使用しません。

※イベント終了後、出席者の個人情報

に関する問い合わせは一切お答えできません。

※より健全なイベントを実施するため、当日ご本人であることを確認できる証明書(運転免許証など)をご提示ください。

※イベント中の情報交換や終了後のおつきあいなど、各自のご判断と責任をお願いします。

■申し込み・問い合わせ先

東吾妻町出会い交流イベント実行委員会事務局(東吾妻町役場企画課内)
☎68・2111 FAX68・4900
(Eメール) kikaku@town.higashiagatsuma.gunma.jp



コニファーいわびつキャンプ場

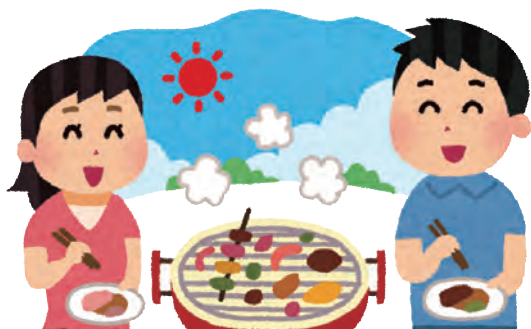

お知らせします

平成 28 年度
下半期

一般会計の状況

町では「収入及び支出の概況」や「財産や借入金の状況」などを条例に基づき公表しております。公表の方法としては、広報の他に、告示として町の掲示場に掲示しています。条例に基づく公表は、自治法第 243 条の 3 に規定されているもので、毎年 2 回行っています。(P2～P4 に掲載)

一般会計下半期予算執行状況

歳入	上段：予算額 下段：執行済額	執行率
合計	85 億 2871 万 9 千円	87.2%
	74 億 3367 万 1 千円	
地方交付税	31 億 5814 万 4 千円	100.0%
	31 億 5892 万 3 千円	
町税	19 億 1624 万 8 千円	99.1%
	18 億 9974 万 6 千円	
町債	7 億 8100 万円	34.9%
	2 億 7240 万円	
国庫支出金	5 億 5867 万 5 千円	73.8%
	4 億 1220 万 6 千円	
県支出金	4 億 7774 万 2 千円	49.7%
	2 億 3734 万 3 千円	
繰越金	4 億 1836 万 4 千円	100.0%
	4 億 1836 万 5 千円	
諸収入	3 億 1313 万 5 千円	55.2%
	1 億 7291 万 6 千円	
地方消費税 交付金	2 億 6500 万円	95.4%
	2 億 5294 万 2 千円	
繰入金	1 億 6255 万 6 千円	83.6%
	1 億 3585 万 7 千円	
分担金及び 負担金	1 億 5104 万 9 千円	83.5%
	1 億 2606 万円	
その他	3 億 2680 万 6 千円	106.2%
	3 億 4691 万 3 千円	

歳出	上段：予算額 下段：執行済額	執行率
合計	85 億 2871 万 9 千円	84.3%
	71 億 9167 万 7 千円	
総務費	20 億 3082 万 5 千円	78.2%
	15 億 8749 万 3 千円	
民生費	18 億 5712 万 8 千円	88.3%
	16 億 4052 万 4 千円	
教育費	11 億 9997 万 9 千円	80.4%
	9 億 6513 万円	
公債費	10 億 3355 万 7 千円	100.0%
	10 億 3353 万 6 千円	
土木費	6 億 9187 万 5 千円	62.3%
	4 億 3096 万 2 千円	
農林水産業費	5 億 6698 万 5 千円	86.1%
	4 億 8804 万 6 千円	
衛生費	4 億 8498 万 9 千円	93.1%
	4 億 5153 万円	
消防費	3 億 6813 万 2 千円	92.0%
	3 億 3876 万 1 千円	
商工費	1 億 6621 万 2 千円	80.8%
	1 億 3438 万 1 千円	
議会費	9949 万 4 千円	97.9%
	9738 万 8 千円	
その他	2954 万 3 千円	81.0%
	2392 万 6 千円	

町の財政事情を

町税・特別会計・公営企業会計の状況

町税の状況

【町民税（調定額）】 19億9521万4千円

◎町民1人あたり…合計138,489円

科目	町民1人あたり
町民税	5万1323円
固定資産税	7万6022円
軽自動車税	4178円
町たばこ税	6546円
入湯税	420円

人口14,407人（3月末現在）

※個々の「町民1人あたり」の金額は、
調定額を単純に人口で除した数値

- ※1 法人と町外者所有の固定資産税を含んでいます。
- ※2 法人町民税を含んでいます。
- ※3 法人所有を含んでいます。



軽自動車税（※3）
6019万9千円（3.02%）



町たばこ税
9430万5千円（4.73%）

町民税（※2）
7億3940万6千円
（37.06%）



入湯税
605万2千円（0.30%）



固定資産税（※1）
10億9525万2千円（54.89%）



総額
19億9521万
4千円

特別会計下半期予算執行状況

特別会計	事業勘定	施設勘定	予算現額	収入済額	支出済額
国民健康保険	事業勘定		22億2183万7千円	19億7683万円 (89.0%)	19億9685万円 (89.9%)
	施設勘定		9750万6千円	8216万7千円 (84.3%)	8779万7千円 (90.0%)
後期高齢者医療			1億8743万7千円	1億2093万4千円 (64.5%)	1億7532万円 (93.5%)
介護保険			16億6657万5千円	15億4607万2千円 (92.8%)	13億8583万3千円 (83.2%)
地域開発事業			9836万3千円	576万1千円 (5.9%)	6169万8千円 (62.7%)
下水道事業			5億429万7千円	4億2303万1千円 (83.9%)	4億5120万9千円 (89.5%)
簡易水道			7176万9千円	3160万円 (44.0%)	6441万円 (89.7%)

公営企業会計

()内は執行率

特別会計		収入		支出	
		予算現額	収入済額	予算現額	支出済額
水道事業	収益的	2億1666万4千円	1億8939万4千円 (87.4%)	2億1666万4千円	8356万1千円 (38.6%)
	資本的	1億2181万6千円	1億275万7千円 (84.4%)	2億1767万4千円	1億3640万9千円 (62.7%)

町債の状況

町債とは、建設事業などの財源を調達するため、金融機関などから長期的に借り入れる資金です。

【町債 29年3月31日現在高】

総額	133億2925万4千円 (▲5億8554万8千円)
一般会計	94億7309万2千円 (▲4億3075万1千円)
特別会計	30億8526万6千円 (▲1億1782万4千円)
公営企業	7億7089万6千円 (▲3697万3千円)

※円グラフは事業内訳
 ※カッコ内は平成28年9月30日現在に対しての増減額です。

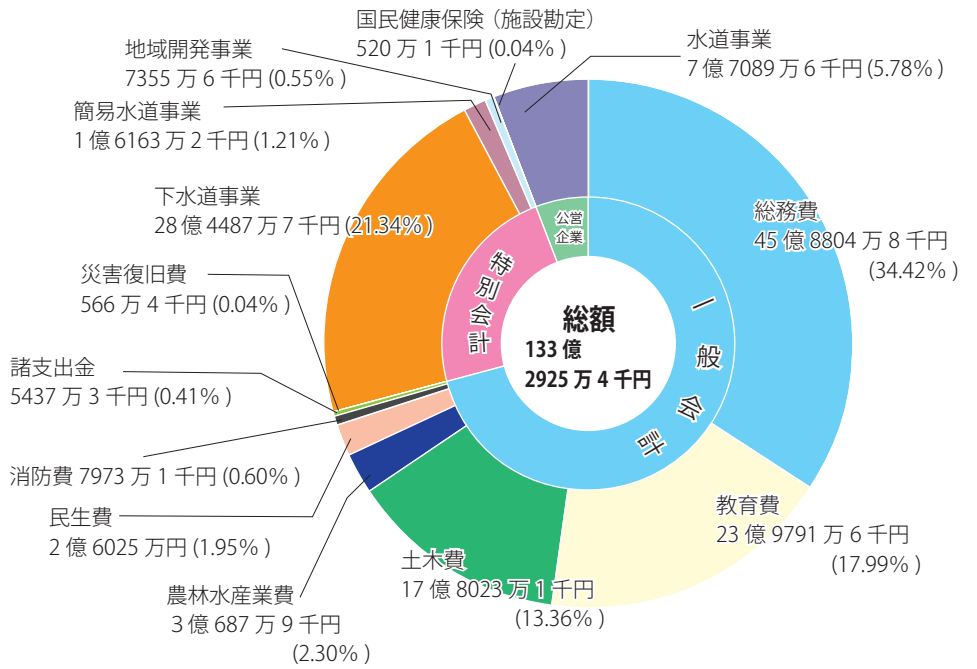

町有財産の状況

- ◎土地…9,497,307㎡ ◎建物…78,253㎡
- ◎山林…1,016.0㍍
- ◎基金
- ・現金…51億8258万1203円 (表①)

- ・土地(土地開発基金)
 取得価額…1億6033万6221円
 面積…29,677.98㎡
- ◎出資金…4億5792万2953円 (表②)

表① 基金 (単位：円)

名称	現在高
財政調整基金	2,295,116,510
合併市町村振興基金	996,459,900
庁舎建設基金	967,319,231
公共施設等整備基金	404,105,132
福祉事業基金	111,924,128
浄化槽市町村整備推進事業減債基金	81,886,458
国民健康保険基金	80,756,687
育英資金貸付基金	80,000,000
土地開発基金	54,868,042
介護保険介護給付費準備基金	30,800,500
指定地区公共施設等整備基金	18,849,608
ふるさと農村活性化対策基金	10,000,028
中山間ふるさと水と土保全対策基金	10,000,000
スポーツ振興基金	9,657,441
ふるさと応援寄附基金	8,127,462
優良農業後継者褒賞基金	5,880,957
学校施設整備基金	4,505,606
小中学校児童生徒善行表彰基金	3,101,252
学校基本財産積立金	2,794,321
文化功労者褒賞基金	2,001,501
その他基金	4,426,439
計	5,182,581,203

表② 出資金 (単位：円)

名称	現在高
東吾妻町水道事業出資金	219,500,000
吾妻ふるさと市町村圏基金出資金	193,886,000
群馬県信用保証協会出資金	14,800,000
吾妻森林組合出資金	8,028,800
東吾妻町乳用牛貸付運営基金出資金	5,373,100
群馬県農業信用基金協会出資金	3,050,000
(財)群馬県消防協会基金出資金	2,505,000
群馬県森林組作業班員等雇用安定基金出資金	1,922,000
地方公営企業等金融機構出資金	1,800,000
(財)群馬県養蚕振興協会基金出資金	1,684,000
(財)群馬県農業後継者育成基金出資金	1,167,000
(財)群馬県農業後継者育成出資金	1,050,300
(財)群馬県スポーツ振興事業団出資金	981,000
(社)群馬県畜産協会寄託金	610,000
(財)群馬県長寿社会づくり財団出資金	557,000
(財)群馬県工業技術振興基金出資金	304,000
(財)ぐんま腎臓バンク出資金	236,553
群馬県農業共済基金拠出金	230,200
(社)群馬県畜産協会出資金	70,000
群馬県青果物生産出荷安定基金協会出資金	60,000
その他出資金	108,000
計	457,922,953

行財政改革推進プランの進捗状況をお知らせします

～平成 29 年度までの推進期間のうち 28 年度実績～

町では、国からの要請や助言などに基づき、行政改革の推進のため策定した集中改革プランの実施後も、自主的・主体的な取り組みとして、27 年度から 3 年間を期間とする行財政改革推進プランを策定しています。

このプランの策定にあたっては、これまでの経緯とその検証結果に加え、他市町村の動向も踏まえながら新たな取り組みを模索、地方行政サービス改革の着実な推進に努めるよう次の 3 つの重点事項を設定し、体系を整理しています。

○東吾妻町行財政改革推進プラン 《3 つの重点事項（コンセプト）》

1. 町財産の適正管理 ※町財産とは公有財産のみならず財政運営までをいう。
2. 業務の見直し ※業務とは町長の権限に属し統轄する事務をいう。
3. 職員数と人件費の適正化

引き続き「健全財政に向け徹底した改革に取り組むまち」を実現していくため、町民みなさまのご理解とご協力をお願いします。

なお、プラン 2 年目の進捗状況を次のとおりお知らせします。また、さらに詳しい内容につきましては、町ホームページで公表しますのでご確認ください。

■行財政改革推進プラン 2 年目の実績など（平成 28 年度概要）

重点事項	取り組み実績など
①町財産の適正管理	
(1)計画的な財政運営	◎将来負担比率の改善 ▲27.7%（25 年度対比減） 【28 年度起債発行額】 約 7 億 8 千万円（27 年度より約 1 億円削減）
(2)公有財産の適正管理	◎公共施設等総合管理計画の策定 長期的な視点の管理計画を策定（目標達成）
(3)役場本庁舎の建設促進	◎現実的に対応できる最適な本庁舎の建設促進 建設コストに考慮した新庁舎の設計に着手し、町民の利便性と行政効率の向上を目指した「総合窓口化」を併せて調査検討（おおむね目標達成）
②業務の見直し	
(1)組織機構の見直し	◎組織機構の定期的な見直し 現行組織体制の課題などを調査（おおむね目標達成）
(2)事務事業の見直しや改善	◎事務事業評価体制の確立 事務事業評価委員会を継続（29 年度予算へ反映）
(3)アウトソーシングの推進	◎公共施設の管理運営のあり方検討 岩櫃ふれあいの郷の 3 施設廃止（役場本庁舎へ転用、健康増進センターは移転予定）
③職員数と人件費の適正化	
(1)総職員数の適正化の推進	◎職員定員適正化計画の目標達成 ▲10 人（目標 204 人に対し）
(2)総人件費の適正化の推	◎定員管理による人件費の適正化 ▲約 1 億 2 千万円（効果額）
(3)組織マネジメントの強化	◎人材を活かす人事制度の確立 人事評価制度の実施（目標達成）

※ 2 年目の主な取り組み概要をまとめたものです

◎ワード解説：『将来負担比率』
地方公共団体の借入金（地方債）や将来支払っていく可能性のある負担などの現時点での残高を財政規模に対する割合で表したもので、将来財政を圧迫する可能性の度合いを示すものです。
『地方公共団体の財政の健全化に関する法律（平成 19 年法律第 94 号）』の制定により、地方公共団体が将来負担すべき実質的な負債の状況を表す財政指標として導入されています。

■問い合わせ先
役場企画課 企画調整係
内線 2222 担当 蜂須賀 徹

名城ウォーキング 岩櫃城址をめぐる



水仙ちゃんも参加者を激励して、一緒に写真も撮りました。

5月20・21日に上州真田三名城ウォーキングが開催されました。続日本100名城に選ばれた沼田城（沼田市）、名胡桃城（みなかみ町）、岩櫃城（東吾妻町）を巡るイベントで、岩櫃城へは21日にコンベンションホールから岩櫃城址を巡るコースで実施され、約180人の参加者が東吾妻町の新緑を感じ、真田の歴史に思いを馳せました。



長寿まつり

ぽっくり地蔵に長生き祈願

浅間隠温泉郷にある薬師山本正院で4月22日、長寿祭りが開催されました。地元の温泉につかり同院に参拝すると、病気無く長生きできると言い伝えられており、地域住民が訪れ、健康長寿を祈願しました。



道の駅GWイベント

多くの来場者で賑わい

5月3日～5日にかけて道の駅あがつま峡でゴールデンウィークイベントが開催されました。お楽しみ抽選会や吾妻高校ダンス部の演技などで来場者は楽しんでいました。



一場さんが100歳

町長が慶祝訪問

100歳を迎えた一場のりさん（菟生：大正6年生まれ）に町長が5月25日、慶祝訪問を行いました。町長が長生きの秘訣を聞くと、一場さんは「よく笑うことです」と答えました。



長 谷川香奈子さんが母校 で講演 自分らしく

4月21日に吾妻高校（福原佐知子校長）で開校記念日講演会が開かれ、町の観光大使で『スカイランニング』のプロアスリート、長谷川香奈子さんが母校で講演を行いました。長谷川さんは『人生一度きり、自分らしく「生きる」ために』という演題で自身の高校時代やプロアスリートとしての生活などについて、全校生徒に向けてお話ししました。



岩 櫃城跡探検隊 町の遺構に歴史を感じ

5月14日に戦国真田の岩櫃城跡探検隊第15弾が開催されました。参加者は麻の里会館を出発し、遮光器土偶が出土した唐堀遺跡、完成品に近い陶器の奈良三彩が発掘された四戸遺跡で見学を行い、東吾妻町に眠る太古の歴史を感じました。

ス ポーツ協会 10周年 舞の海さんが講演



5月13日、コンベンションホールで東吾妻町スポーツ協会10周年記念事業が開催されました。旧吾妻町と旧東村の体育協会が平成19年に合併して10年を経た事を記念して開かれたもので、功労者への表彰のほか、協会旗などが各専門部へ渡されました。記念講演会では舞の海秀平さんが「私の相撲人生」と題して、来場した約400人に講演を行いました。

東吾妻町の歴史・文化探訪

問い合わせ先／東吾妻町教育委員会教育課 (☎ 59-3370) 担当 吉田智哉

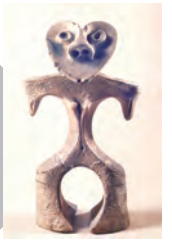

猿橋の歴史／国指定名勝『吾妻峡』 にかけられた人道橋

今月の歴史文化探訪は、平成29年3月27日に開通式が行われた猿橋についてその歴史をご紹介します。と思います。

●国指定名勝 吾妻峡

猿橋の話をする前に、その橋が架かっている吾妻峡の話から始めましょう。吾妻峡は吾妻川の中流域に属する峡谷で、東吾妻町と長野原町の両町に跨がっています。吾妻川が年月をかけて安山岩などの火山岩質を侵食して作りあげたその渓谷美は、上毛カルタにも「耶馬溪しのぐ吾妻峡」として詠まれるほどの偉観として親しまれています。

この貴重な自然遺産が世に知られるようになったのは、大正元年(1912年)に地理学者である志賀重昂が吾妻川の渓谷について「耶馬溪(大分県中津市)にも勝る」と絶賛したことにはじまるといわれ、その後昭和10年(1935)に史蹟名勝天然記念物保存法によって国の名勝に指定されました。特に八丁暗がりと呼ばれる川幅が狭まる周辺には、屏風岩・鹿飛橋・布袋岩・龍ノ髭・磨岩・龍頭岩・紅葉台など風光明媚な箇所が多くあり、訪れる観光客にその威容を

誇っています。

さてこのような渓谷の右岸、左岸を繋ぐ橋は吾妻横断橋や前記した鹿飛橋がありますが、それ以外にも過去に橋が架かっていた場所が分かっています。その1つが今回取り上げます猿橋なのです。

●猿橋とは？

谷が深く急峻な吾妻峡は、その地形的な部分から交通の難所として捉えられ、吾妻地域を東西に分けるなど人の往来が非常に難しかったといわれています。そのためその利便を図るため多くの開削が行われてきました。その開削の歴史、人々の往来の歴史の中で両岸への行き来を可能とする橋の架橋も同時に行われています。その1つが猿橋でした。

猿橋というと山梨県大月市を流れる桂川に架けられた猿橋(国指定名勝、日本三奇橋の1つ)が著名かもしれませんが、実はこの名が付けられた橋は吾妻峡にも存在していました。吾妻峡の猿橋には旧猿橋と新猿橋と呼ばれる2本があり、旧猿橋が架けられていた場所は現在の鹿飛橋あたりとされています。『岩島村誌』ではこの橋が寛保2年(1742年)の水害によつ

て流出し、延享4年(1747年)に掛け替えた際の史料が紹介されています。また、新猿橋がその下流に明治21年(1888)に架けられました。大正8年(1920)にその基礎の石積みが崩れ、橋が落ちてしまったようのでそのころの写真が残されています。

橋の規模は長さ12間(約21.6m)で横一丈余り(約3m)の刎ね橋だったことが分かっています。また、『三島村天明三年泥入図』には「サルハシ」と表記されている箇所があり、おおよその位置も把握することが出来ます。これらの史料をもとに吾妻峡の新たな人道橋として、それも過去に存在していた橋の構造を復元するようにして平成の猿橋架橋が行われることになったのです。平成27年3月から着工され完成した橋は、長さ43m、幅員は3.8m(有効幅員3m)を測ります。構造は片刎橋とし、過去の猿橋の構造を踏襲しています。これで吾妻峡には吾妻横断橋、鹿飛橋に加えて3本目の橋が新たに加わることになりました。国指定名勝吾妻峡をめぐる新たな名所としてこれから多くの観光客を出迎えることでしょう。1年を通じて新緑や紅葉など色とりどりの風景を見せる吾妻峡。皆さんも猿橋を渡りながら吾妻峡の新たな風景を堪能してみませんか？



猿橋

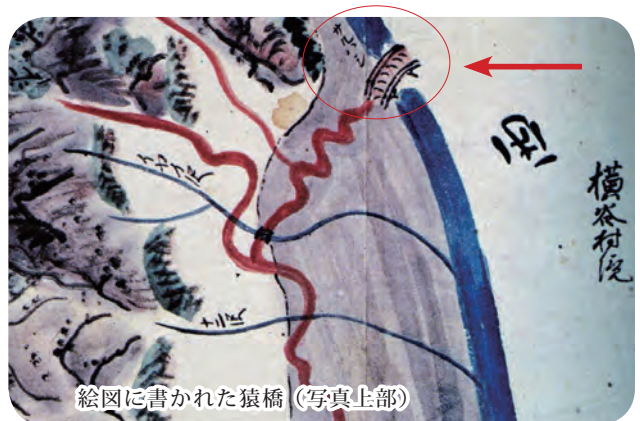

絵図に書かれた猿橋(写真上部)

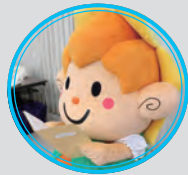

＝新着図書情報＝

■おすすめの一冊

『素敵な日本人』…………… 東野 圭吾 著



東野圭吾の短編集。四季折々の風物を織り込んだ、極上の九編。多彩なミステリーが日常の倦怠をほぐします。毎日寝る前に一編、ゆっくり読んでみてください。

■児童図書

- 『おしりたんてい かいとう vs たんてい』…………… トロル 著
- 『からだの免疫キャラクター図鑑』…………… 岡田 晴恵 著
- 『サイレンカー』…………… 長谷川 均 著
- 『おやすみ、エレン』…………… カール・ヨハン・エリーン 著
- 『ガラピコぷ〜』…………… NHKエデュケーショナル 監修

■一般図書

- 『いのちの車窓から』…………… 星野 源 著
- 『親とさよならする前に』…………… 清水 晶子 著
- 『がん消滅の罨』…………… 岩木 一麻 著
- 『ぼくの死体をよろしく頼む』…………… 川上 弘美 著
- 『日本おもしろ雑学 500』…………… 若松 和紀 著
- 『カルテット 2』…………… 坂本 裕二 著
- 『かくしごと』…………… 住野 よる 著

■問い合わせ先 中央公民館 (☎ 68-2412)

水仙ちゃんの活動報告

◆ 5月16日にググっとぐんま観光宣伝推進協議会総会に参加して来ました。



■問い合わせ先 役場地域政策課 (☎ 68-2111)

観光ボランティアガイド やんばツアーズに参加

4月25日に町観光ボランティアガイドの会（会長：山野 彊）が「やんばツアーズ」の体験会に参加しました。「やんばツアーズ」は今年からハツ場ダム観光プロジェクトとしてスタートした、「日本一のインフラ観光ツアー」です。ダム観光のプロ「やんばコンシェルジュ」が楽しく、分かり易く案内してくれます。



ハツ場ダムは日本の最新のダム技術を駆使し建設されています。今後想定される首都圏での大水害を回避・軽減させる大きな役割を担っています。

一般の方も見学することができますので、平成31年度ダム完成に向けて、日々変わっていく工事現場の様子を見に是非お越しください。

■問い合わせ先

- ・観光ボランティアガイドに関して
町観光協会 (☎ 70-2010)
- ・やんばツアーズに関して
国土交通省関東地方整備局
ハツ場ダム工事事務所 (☎ 0279-82-2317)

あたたかいところ

◆太田幼稚園へ

※五月人形 1体
須田 和友 さま



ありがとうございました

東吾妻町国民健康保険診療所だより

理想的な排便姿勢

便秘でお困りな方も多いと思われれます。便秘のお薬を飲む前に、排便姿勢がとても大事ですので、今回は排便姿勢についてお話しします。

洋式便所よりも和式便所の方が、腸の構造的に力みやすく、スムーズな排便ができるように

す。しかし、現代社会において、洋式便所が主流となっておりますので、洋式便所で良好な排便を得るためのポイントをお話します。まず、①洋式便所の前に足置きを置きます。排便時には両足を、その足台の上に置いてください。②膝に肘をつき、前傾姿勢をとってください。具体

的には、「考える人」のような姿勢です。③背筋を伸ばす、のめよいと言われております。読むよりも、見た方がよいと思いますので、理想的な排便姿勢の図を添付します。参考にしてみてください。

★「6月の診療予定表」

日	月	火	水	木	金	土
6/4 休診	5	6 休診	7 午後 定期 往診	8 午後 定期 往診	9 午後 定期 往診	10 休診
11 休診	12	13 休診	14	15 代診医 午後 休診	16 代診医 午後 休診	17 休診
18 休診	19 代診医 午後 休診	20 休診	21 代診医 午後 休診	22	23 午後 個別 接種	24 休診
25 休日 当番医	26	27 休診	28 午後 東小学校 保健委員 会	29 午後 骨粗 しょう症 説明会	30	7/1 休診

* 当院では予約診療を行っています。定期受診の方は予約での診療をお願いします。
* 急病の方は予約にかかわらず適宜診療行っていますので、体調不良時は気兼ねなく来院ください。

■ 連絡先

☎ 59・3010
FAX 59・3161

午前：9時～12時
午後：14時～17時

■ 診療時間

午後：14時～17時

■ 受付時間

午前：8時30分～11時45分
午後：14時～17時
..... 国保診療所 藤原健史



6月の当番医予定表

期日	内 科	外 科	休日夜間
11日(日)	小池医院 (岩下 ☎ 67-2030)	草津温泉松岡医院 (草津 ☎ 0279-88-7611)	吾妻さくら病院 (中之条 ☎ 75-3011)
18日(日)	吾妻脳外循環科 (原町 ☎ 68-5211)	長生病院 (長野原 ☎ 0279-82-2188)	原町赤十字病院 (原町 ☎ 68-2711)
25日(日)	町国保診療所 (箱島 ☎ 59-3010)	嬬恋村診療所 (嬬恋 ☎ 0279-97-3020)	吾妻さくら病院 (中之条 ☎ 75-3011)

※診療時間は9時から17時まで（休日夜間は17時以降）です。できるだけ時間内に受診してください。
※急患のための当番医制度ですので、緊急患者以外の受診はご遠慮願います。
※在宅待機のため、原則として往診は行いません。

町内の歯科医の先生から「歯と口」についてお話をさせていただきます。今月は「虫歯と酸蝕歯」です。

■6月4日から10日までの1週間は、「歯と口の健康週間」です。

今年の歯と口の健康週間のスロガンは、「おいしいと元気を支える丈夫な歯」です。丈夫な歯づくりの第一歩は、毎日の歯みがきです。読者の皆さまも、食後すぐに歯磨きを行うよう、子どもたちから指導を受けてきたと思います。その理由は、虫歯原因菌が含まれるプラーク（歯垢）と、むし歯原因菌が酸を産生する基質となる、口の中の食べかすに含まれる糖を歯磨きで取り除くためです。

ところが最近、食後すぐの歯磨きは歯を傷つけるため、30分は時間を置くのが安全との情報が、新聞やテレビなどで伝えられ、混乱を招いているようです。本当に、食後すぐの歯磨きはNGなのでしょうか？

■日本小児歯科学会の見解

日本小児歯科学会は、「食後の歯磨き」に関する見解をホームページ上で公開しています。結論から申し上げますと、虫歯予防のためには、今まで通り、食後は出来るだけ早めに歯磨きを行い、虫歯原因菌が含まれ

るプラークと、口の中に残った食べかすに含まれる糖を取り除き、脱灰（酸により、歯のミネラルが溶け出す事）を防ぐことが重要です。

■虫歯と酸蝕歯の違い

食後すぐの歯磨きをNGとする根拠となっているのは、虫歯ではなく、酸蝕歯に関する研究です。酸性の強い飲食物を頻繁に摂取した場合、飲食物中の酸が歯を化学的に溶かすことがあり、これを酸蝕歯と呼んでいます。プラークの中の虫歯原因菌がつくる酸により歯が脱灰されて発生する虫歯と、酸性の飲食物が直接歯を溶かすことで発生する酸蝕歯では、発生の仕組みが大きく異なっているのです。

■酸性飲食物と酸蝕歯

東京医科歯科大学の研究チームが、市販飲料120種のpHを測定したところ、実に73%がエナメル質の溶けだす臨界（pH5.5）を下回っており、中にはpH2前後を呈するものも存在しました。人間の歯は、酸に強いエナメル質で覆われ、口の中を潤す唾液には酸を中和する働きがあります。通常の食生活と丁寧な歯磨きを行っている限り、酸蝕歯の生じるリスクは低いと考えられます。しかしながら、食生活が乱れ、酸性飲食物を頻繁に摂取していると、酸蝕歯発生のリスクは高まりま

す。飲食物中の酸で脆くなった歯を強い力で歯磨きすれば、歯の擦り減りが加速する可能性も否定できません。

■かがやく歯、

■みらいの僕への金メダル

昨年度の歯と口の健康標語の吾妻郡代表に選ばれた、山田柊真くん（太田小）の標語です。金メダルに値するかがやく歯を手に入れるためには、日々の歯磨きだけでなく、規則正しい食生活も重要です。歯と口の健康週間を機会に、改めて歯と口の健康について考えていただければ幸いです。



■問い合わせ先

東吾妻町保健センター

(☎) 68・5021

担当 藤岡由美

6月の健康相談

町では毎月健康相談を行っています。

【東地区】

■日時 平成29年6月8日(木) 10時～11時30分

■場所 あづま農村環境改善センター

【太田・原町・岩島・坂上地区】

■日時 平成29年6月9日(金) 13時30分～15時

■場所 保健センター

■問い合わせ先 保健センター (☎ 68-5021)

認知症家族会

認知症家族会に出かけてみませんか？日ごろ思っていることを話してみましょ。

■日時

平成29年6月28日(水) 10時～11時30分

■場所 保健センター

■問い合わせ先

包括支援センター (☎ 68-0200) 担当 田中春美

町内保育所の園庭開放および育児相談

保育所を地域に根ざした開かれた保育施設として位置づけることや、子育て支援の一環として未就園の親子の交流の場を提供します。『安全に子どもを遊ばせたい』という方はご利用ください。

また、育児相談も併せて行っていますので『ちょっと子どものことが心配』『誰かに悩みを聞いてもらいたい』など子育て中の保護者の方はお気軽にご利用ください。

【園庭開放】

■日程 7月1日から

・あづま保育所：毎週火曜日

・原町保育所：毎週水・木曜日

・岩島保育所：毎週火曜日

■時間 10時から11時30分

【育児相談】

■日程 随時

※月曜から金曜の10時から16時

※ご利用希望の方は事前に電話予約をお願いします。行事、保育所の都合によりお断りする場合がありますが、あらかじめご了承ください。

■予約・問い合わせ先

あづま保育所 (☎59・3877)

原町保育所 (☎68・2853)

岩島保育所 (☎67・2506)



臨時職員募集【保育士】

■募集人員 1名

■応募資格

保育士資格を有する方

■任用条件

7時30分～18時30分(週40時間)

以内) 早番遅番有り

■勤務先 町内保育所

※賃金・通勤費は町基準による

■試験方法 面接試験

■応募方法

市販の履歴書に写真を添付の上提出してください。資格証明書の写しを添付してください。

■問い合わせ先

教育委員会事務局 学校教育係

(☎59・3017) 担当 腰塚文弘

毎年6月は食育月間です！

『食べること』はあなたの健康をつくる基本です。この機会にあなたの食生活を見直してみませんか？

※東吾妻町の食育について詳しくは町HP「第2次東吾妻町元気プラン」をご覧ください。

★日頃の食事をチェック！

①食塩の摂りすぎに注意！

東吾妻町では脳血管疾患、心疾患の死亡率が県・郡に比べ高く、高血圧の医療費も高い傾向にあります。常日頃から減塩に取り組むことは、医療費削減のため、健康のためにもとても大切なことです。

生活習慣病予防のため、食塩摂取目標量は12才以上の男性8g未満・女性7g未満・血圧が高いと言われている人は6g未満です。(日本人の食事摂取基準2015より)

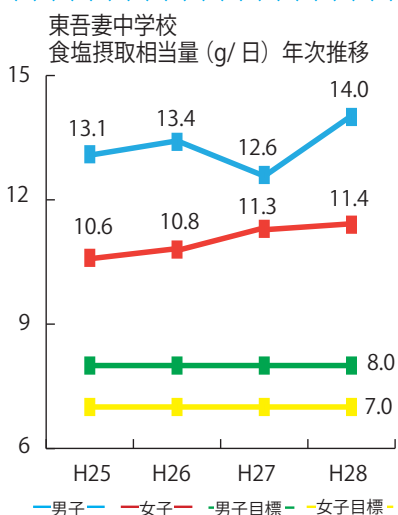

中学生でも食塩摂取量が多いことが分かっています。子どもたちの減塩が重要です。(H28年度小児生活習慣病予防食事調査結果より)

【今すぐできる！簡単減塩のコツ】

★めん類の汁は飲まない！必ず残しましょう。

★しょうゆ・ドレッシングは食材にかけずにつけて食べる。

★みそ汁、スープなどの汁物は1日1回に。

②野菜をしっかり食べましょう！

野菜は、ビタミン・ミネラル・食物繊維が豊富で、生活習慣病予防のために1日350g摂取することが望ましいと言われています。そして、塩を体外に出す働きがあるカリウムも多く含まれます。

朝・昼・夕毎食野菜料理をとるようにつくろがけましょう。

※東吾妻町生活改善推進協議会では生活習慣病予防について、調理実習を交えた出前講習会を地域で行っています。詳しくは、東吾妻町保健センターへお問い合わせください。

■問い合わせ先

保健センター

(☎68・5021) 担当 菊地 薫

6月の母子保健事業日程表

①町内全地区 ●会場・問い合わせ先／保健センター（☎68-5021）**担当** 篠原 萌

期 日	種 別	受 付 時 間	該 当 児 (者)
6月9日(金)	乳幼児健康相談	10:00 ~ 11:00	乳幼児の希望者（事前に申し込んでください）
19日(月)	4カ月児健康診査	13:30 ~ 13:45	平成29年2月生まれ
	7カ月児健康診査	13:30 ~ 13:45	平成28年11月生まれ（BCG接種を行います）
	1歳児健康診査	13:30 ~ 13:45	平成28年5月生まれ
20日(火)	3歳児健康診査	13:00 ~ 13:20	平成26年4月・5月生まれ
24日(土)	マタニティークラス②	10:45 ~ 11:00	妊婦と配偶者（前日までに電話で申し込みください）
27日(火)	離乳食講習会	10:15 ~ 10:30	平成29年2月・3月生まれ

②町内全地区〈子育てサークル〉 ●問い合わせ先 保健センター（☎68-5021）**担当** 富塚和香奈

●会場 ラッコ・ペンギン：保健センター／ピヨピヨ：あづま農村環境改善センター

（*印のついたサークルはどちらか近い会場をご利用ください。ご利用の際には事前に申し込んでください。）

期 日	種 別	受 付 時 間	該 当 児 (者)
6月12日(月)	ピヨピヨクラブ*	9:30 ~ 10:00	幼稚園入園前までの子どもと保護者
21日(水)	ラッコクラブ	10:00 ~ 10:15	4カ月児から1歳児までの希望者
26日(月)	ペンギンクラブ*	9:30 ~ 10:00	幼稚園入園前までの子どもと保護者

6月の予防接種日程表

①太田・原町・岩島・坂上地区 ●会場・問い合わせ先／保健センター（☎68-5021）**担当** 野山しのぶ

期 日	種 別	受 付 時 間	該 当 児 (者)
6月14日(水)	日本脳炎予防接種 (1期・1回)	13:45 ~ 14:15	平成25年4月2日～平成26年4月1日生まれ (平成29年度中に4歳になる子)
15日(木)		13:15 ~ 13:30	
16日(金)		13:15 ~ 13:30	
27日(火)	日本脳炎予防接種 (1期・2回)	13:15 ~ 13:30	
28日(水)		13:45 ~ 14:15	
30日(金)		13:45 ~ 14:15	

②東地区 ●会場／国保診療所 ●問い合わせ先／保健センター（☎68-5021）**担当** 野山しのぶ

期 日	種 別	受 付 時 間	該 当 児 (者)
6月23日(金)	第3回乳幼児個別予防接種	14:00 ~ 14:30	「予防接種のお知らせ」を参照してください 6月16日(金)までに申し込んでください
	日本脳炎予防接種 (1期・1回)		平成25年4月2日～平成26年4月1日生まれ (平成29年度中に4歳になる子)

あがつま相談支援センター及びあがつま障がい者虐待防止センターが移転しました

東吾妻町に設置されていた相談支援センター及び虐待防止センターが6月1日から中之条町に移転し「サポートセンターちゃあじ」が開所しました。従来通り「大原荘相談支援事業所」と「あがつま相談支援センターやまばと」の二つの事業所が入り、各々の特徴を生かしながら障がいのある方や発達の気になる子などの相談を受け付けます。

■場所 中之条町大字西中之条 240 番地 3

■問い合わせ先 サポートセンターちゃあじ（☎76-8080）



案内
町政懇談会を開催します

町では、広く町民のみなさまからご意見やご要望をお伺いし、今後の町政に反映させるため、6月に町政懇談会を開催します。

総合計画策定年度にあたる今年度は、例年の施政方針や予算のほか、総合計画についての概要説明を予定しています。太田公民館については旧太田中学校の活用方法の説明会を併せて行います。

どちらの会場でも参加いただけますので、みなさまの「生の声」をぜひお聞かせください。ご来場

をお待ちしています。



懇談会日程

期日	時間	会場
26日(月)	19時～	あづま農村環境改善センター 多目的ホール
27日(火)		太田公民館大会議室
28日(水)		東吾妻町役場大会議室
29日(木)		岩島公民館大会議室
30日(金)		坂上公民館大会議室

問い合わせ先 役場総務課 総務係
(内線) 212 **担当** 小池さつき

案内
後期高齢者医療保険加入者の人間ドックの助成について

後期高齢者医療保険加入者の平成29年度日帰り人間ドックの検診費を次の通り助成します。

助成対象者

後期高齢者医療保険に加入している方で、保険料に滞納のない方

検診費用

41,040円(消費税込み)
※20,000円を群馬県後期高齢者広域連合から助成しますので、個人負担は21,040円です。

対象医療機関および定員

- ・原町赤十字病院…20名
- ・東吾妻町国民健康保険診療所…10名

※どちらの医療機関も先着順での受付となります。

検診期間

- ・原町赤十字病院
…平成29年10月～平成30年2月
- ・町国保診療所
…平成29年7月～平成29年11月

申請受付

平成29年7月3日(月)～10月31日(火)
(定員になり次第終了)

申請先

役場町民課・東支所・各出張所(公民館)

持参する物

後期高齢者医療被保険者証・認め印

※注意…すでに今年度、後期高齢者健康診査を受診された方は、人間ドックの助成金が出ません。あらかじめご注意ください。

問い合わせ先

役場町民課 後期高齢者医療係
(内線) 116 **担当** 鳥山典子

昭和17年7月2日～8月1日生まれの方へ
75歳になる方へ

75歳の誕生日から後期高齢者医療該当者です。6月25日前後に『後期高齢者医療保険者証』を緑色の封筒で郵送しますので、ご確認ください。

問い合わせ先 役場町民課 後期高齢者医療係
(内線) 116 **担当** 鳥山典子

65歳になった方へ

(昭和27年5月2日～6月1日生まれ)
※東吾妻町へ転入された65歳以上の方へ

介護保険料の納付は、郵送される納付書により、金融機関または役場会計課で納めてください。なお、年金からの天引きが可能になりましたら通知します。

問い合わせ先 役場保健福祉課 介護保険係
(内線) 122 **担当** 荒木聡子

求人

吾妻広域町村圏振興整備組合職員募集について

吾妻広域町村圏振興整備組合では、平成30年度に採用する職員を募集します。

■募集人員

【消防職】…3人

【介護職(吾妻養護老人ホーム勤務)】…1人

■受験資格

次の①②のいずれかに該当し、それぞれ③④の条件を満たすこと

①学校教育法による高等学校を卒業した者、または平成30年3月卒業見込みの者。

②高等学校卒業程度認定試験合格者、または平成30年3月までに合格見込みの者。

【消防職】

③採用後、吾妻郡内に居住できる

こと。

④平成4年4月2日から平成12年4月1日までに生まれた者。

【介護職】

③介護福祉士または来春までに取得予定の者。

④昭和53年4月2日から平成12年4月1日までに生まれた者。

■試験日・内容・会場

▼第1次試験(県町村会が実施する県内町村職員採用統一試験)

・期日：平成29年9月17日(日)

・内容：教養試験および適性検査

・会場：バイテック文化ホール

▼第2次試験・第3次試験(介護職は2次試験まで)

・内容：作文・面接

※消防職のみ体力試験あり

・期日：平成29年10月中旬～11月下旬
・会場：バイテック文化ホールほか

■受験申込期間

平成29年7月3日(月)～7月31日(月)
※受験申込書は、吾妻広域ホームページからダウンロードできます。また、7月3日以降消防各署および吾妻広域事務局に用意します。

■申込方法

簡易書留または特定記録郵便(7月31日必着)、あるいは直接持参で吾妻広域事務局へ提出してください。

■申込・問い合わせ先

吾妻広域町村圏振興整備組合事務局(☎75・4700)
〒377-0425 群馬県吾妻郡中之条町大字西中之条135番地(バイテック文化ホール2階)

求人

平成29年度税務職員の募集

税務署や国税局で「税のスペシャリスト」として勤務する税務職員(国家公務員)を募集します。

■受験資格

①平成29年4月1日において高等学校または中等教育学校を卒業した日の翌日から起算して3年を経過していない者および平成30年3月までに高等学校または中等教育学校卒業見込みの者

②人事院が上記①に掲げる者に準ずると認める者

■申込方法

【原則】インターネット申し込み

■受付期間
平成29年6月19日(月)9時～
6月28日(水)

■試験日

・第1次試験 平成29年9月3日(日)

■問い合わせ先

●インターネット申込の問い合わせ
人事院人材局試験課
(☎03・3581・5311)

●右記以外の問い合わせ

関東信越国税局人事第二課試験係
(☎048・600・3111)

8時30分～17時(土・日曜日および祝日などの休日は除く。)

全国一斉「子どもの人権110番」強化週間

法務省および全国人権擁護委員連合会では、来る6月26日(月)から7月2日(日)までの一週間を「子どもの人権110番強化週間」としていじめ、体罰、虐待など子どもの人権に関する相談・悩みごとについての電話相談の取扱時間を延長します。

■専用電話番号(全国共通)

☎0120-007-110

※IP電話からは接続できません

■受付時間 月～金曜日 8時30分～19時
土・日曜日 10時～17時

※対応は人権擁護委員と法務局職員が当たり、秘密は固く守ります。

■問い合わせ先

前橋地方法務局人権擁護課
(☎027-221-4466)

案内

平成28年度『中山間地域等直接支払制度』

の実施状況について

中山間地域等直接支払制度は、平成12年度から実施され、17年が経過しました。平成27年度より第四期対策として取り組まれ、中山間地域における耕作放棄地の発生防止など、農用地を守るための活動に対する支援であり、山間地およびその周辺地域における傾斜農用地など、平地に比べて生産条件が不利な地域で農業生産を行う農業者に対し、交付金を交付します。町では23の集落で、地域の特色を生かしたさまざまな取り組みが行われ、交付金が有効に活用されています。

① 対象となる行為

集落などで締結される協定に基づき、耕作放棄を防止し、水路・農道などの適正な管理のほか、多面的機能を増進する活動として景観作物の作付けや周辺林地の下草刈りなど、5年間以上継続して実施される農業生産活動に対し、交付単価と対象面積に応じた交付金が支払われます。

② 各集落における多様な取り組み

・簡易な基盤整備、農業機械の購入
交付金を積み立て、農道の舗装や水路の改修に充てたり、共同利用機械を購入することで、各農家

■平成28年度『中山間地域等直接支払制度』集落別実施状況

※1㎡当たりの通常単価

協定名	協定区分	交付対象面積 (㎡)			面積計	交付金の総額 (円)	うち町の負担額 (1/4)
		田		畑			
		急傾斜地 1/20 以上 ※単価 21 円	緩傾斜地 1/100 ~ 1/20 未満 ※単価 8 円	緩傾斜地 8 ~ 15 度 ※単価 3.5 円			
悪津	通常	101,689			101,689	2,135,469	533,868
小泉上	通常	27,253	14,095		41,348	685,073	171,269
太郎谷戸	通常	33,886		1,038	34,924	833,349	208,339
泉沢上	通常	68,226	4,584		72,810	1,469,418	367,355
渥津	通常		15,620		15,620	124,960	31,240
大谷	通常		51,743		51,743	413,944	103,486
境野・分去	通常		36,890		36,890	295,120	73,780
クヌギ	通常	10,528	4,442		14,970	256,624	64,156
上北	通常	1,670	20,817		22,487	201,606	50,402
堀井戸	通常	7,615	59,460		67,075	635,595	158,900
貫井	通常	490	76,894		77,384	625,442	156,361
箱島	通常	5,198	147,666		152,864	1,290,486	322,622
丑ヶ淵	8割	5,257	17,067		22,324	197,545	49,387
松ノ木・西中堀・山根	8割		56,174		56,174	359,513	89,879
在上須郷	8割	30,272			30,272	508,569	127,143
原組下河原	8割		118,685		118,685	759,584	189,896
岩井西田中	8割		44,310		44,310	283,584	70,896
植栗第2	8割		65,046		65,046	416,294	104,074
植栗第3	8割		65,918		65,918	421,875	105,470
植栗第5	8割		50,218		50,218	321,395	80,350
岩下漆貝戸	8割		25,418		25,418	162,675	40,670
田谷	8割	9,243	54,617		63,860	504,830	126,208
岡崎	8割	180,817	183,699		364,516	4,213,398	1,053,351
合計		482,144	1,113,363	1,038	1,596,545	17,116,348	4,279,102

町からのお知らせ

の労力の削減や費用負担の軽減に繋がっています。

・鳥獣害防止のための地域全体活動
イノシシなどの鳥獣害を防止するため、集落外周に電気柵などを共同で設置し、より効率的な被害防止を図るとともに、その後の維持管理費用にも交付金が活かされています。

・景観作物の作付け
休耕田などを利用して、水仙やひまわりなどの花の植栽を行い、良好な景観の維持と地域内の農地の保全を図っています。

・集団的サポート体制
協定農用地内において農業生産活動などの継続が困難な農用地が発生した場合に集落などにより支援体制を取り決め実践するものです。

③取り組みの成果
本制度の取り組みにより耕作放棄の発生防止と共に、共同活動を通じた地域の人々の交流や連帯感の強まりなど、集落機能の活性化にも大きく貢献しており、交付金が有効に活用されています。



■問い合わせ先

役場農林課 農林振興係

(内線) 523 担当 橋爪 治

6月は廃棄物適正処理強化月間です

土地や建物を他人に貸す場合は、十分に注意してください。安易に貸してしまうと大量のゴミを不法投棄されてしまうことがあります。不法投棄した人が行方不明になった場合や撤去する資力がない場合は、土地や建物の所有者が片付けざるをえないことがあります。

不法投棄されないために、土地や建物を貸すときは、

- ①借り主、事業内容、貸借期間、返却条件などしっかり確認しましょう。
- ②口約束にしないで、必ず書面で契約しましょう。
- ③定期的に見回りをして管理をしましょう。

■通報先

産業廃棄物 110番 (☎ 0120-81-5324)

吾妻環境森林事務所総務環境係 (☎ 75-4611)



平成 29 年度入札結果

(5月22日執行)

事業名	場所	落札業者	落札金額	役場担当課
農道榛名西麓線(町道大沢・長藤線外) 道路除草工事	萩生ほか	(有)野村組	3,180,000円	建設課
町道長寿園線 測量設計業務委託	本宿	東洋測量設計(株)吾妻支店	8,800,000円	建設課
橋梁維持工事	町内	南波建設(株)	5,450,000円	建設課
町道金井・川戸線外 道路詳細設計業務委託	川戸	技研コンサル(株)吾妻営業所	9,600,000円	建設課
町道 1051 号線、岩井・金井線 測量設計業務委託	岩井	技研コンサル(株)吾妻営業所	9,550,000円	建設課
国道 145 号電線共同溝事業に伴う上水道配水本管布設替工事(第 1 工区)	原町	南波建設(株)	15,100,000円	上下水道課
合併処理浄化槽設置工事(29-05 工事)	新巻ほか	(株)たくみ	2,930,000円	上下水道課
合併処理浄化槽設置工事(29-06 工事)	岩井	宮崎工務店(株)	1,820,000円	上下水道課
合併処理浄化槽設置工事(29-07 工事)	川戸ほか	(有)小泉設備	1,640,000円	上下水道課
合併処理浄化槽設置工事(29-08 工事)	三島	富沢設備(株)	1,950,000円	上下水道課
スポーツ広場テニスコート補修工事	原町	(株)女屋スポーツ工事	3,500,000円	教育課

■問い合わせ先 各担当課まで

投稿 短歌 ~ 短歌会 ~

二年経て心かよはず友となりし
翁逝きたり不慮の事故にて
東 曙 美
筆太の献書の二字の「立春」に
無口な孫を覗く思ひす
菅谷千恵子

いつしかに少女の抱きし犬の名を
覚えてあやしめ雪解けの道
小林阿弥子
生き死にを有名人とて忘らるる
まして市井の我が身などなど
荻原 富江

会場に透きとほりゆくソプラノに
酔ふこと久し「蝶々夫人」に
藤原 公子

たゞ一人お母さんと呼びくるる
白髪まじりの二女のむこ殿
青木 ソメ
トントコ と夜の踏台音をたて
猫が入れての合図してくる
明日 香

投稿 俳句 ~ 麻の実俳句会 ~

山椒摘み舒返しのなかりけり
燕来る梁より傘の吊られあり
荻原 富江
青空より流れ落つ枝垂桜かな
こでまりの枝より透ける土蔵かな
篠原 敏子

看護師の田舎なまりや五月晴れ
シグナルは青に変わりて青田風
西山三重子
蒼天に光放ちて鳥帰る
金色の芯のまばゆき白牡丹
竹内 芳子

投稿 短歌 ~ あづま野いちご短歌会 ~

義母の打ちし蕎麦の味のなつかしく
練習すれどその味遠し
福島トミ子
竹林に行けば飛び出す猪に
今年の筍望み薄なり
猪野 房江

独居老人とふ立場になれど腑に落ちぬ
夫逝きてまだふた月なれば
石田千嘉子
えさのなき餌台に来て鳴き騒ぐ
今年はじめの鶉鳥の声
大塚 綾子

幼な子はママの手を引き庭に出て
喜びゆらす背中のリユック
橋爪 治子
仙境の尾瀬にもケイタイ届くとふ
いつまで続く山の静けさ
篠原美佐江

高温に開き初めたる桜花
色濃き種なれど紅薄く咲く
田村マリ子
傷つきしパンダ兎にこはごはと
孫が飲ませる処方薬
高橋 春江

観光バスの分刻みなる発着場
人波あふるる上野のさくら
関本 こう
嫁のみが我が世の春と張り切りぬ
なぜかは知らねどただ張り切りぬ
田中よね子

いただきし桜の芽今宵は天ぶらに
口に広がる春の先どり
塩谷 好子
夫播きしあれやこれやの春野菜
そぼふる雨に芽の揃ひたり
大前つる枝

投稿 長寿まつり ~ 群馬春嶺会 ~

温顔のぼつくり地蔵春日差す
霞 三千代
花咲くや屋号掲ぐる宿場道
植木美寿子
祝詞上ぐ長寿祭やうららけし
小林 春子

茅葺きの里に高々鯉のぼり
下田 道子
町長の祝辞高らか芽吹山
田村 洋子
和太鼓の山にこだます春祭
角田 すみ

老い集ふ里の清しき春の風
林 久美子
湯の里の地蔵参りや花盛り
増田やす代
麗かや境内つつむオカリナ奏
山田あさ子

茅葺きの山の湯宿や木々芽吹く
綿貫 秋子
旧岩島中学校を中心に活動している
「よみがえれ東吾妻」では次のとおりイ
ベントを開催します。

投稿 よみがえれ東吾妻 イベント情報

(1) ふれあいカフェ
昨年度に引き続き開催となります。
毎月内容を変えてお待ちしております。

① 第1回：6月20日(火)13時30分〜16時
「東吾妻地内の城を知ろう」
講師：富澤 朗
(2) ご当地ソング完成披露コンサートの
開催
東吾妻町を歌った曲が完成しました
ので、披露コンサートを開催します。

- 期日 7月9日(日) 14時30分開場
- 場所 コンベンションホール
- 出演者 YAMATO・奏メイナ・山野明彦・リバードアーズなど
- ※ 観覧にはチケットが必要になるので詳しくは問い合わせください
- 問い合わせ先
よみがえれ東吾妻 片貝
(☎0990・5339・8233)

投稿 太田・いわびつGG 交流大会 ~ 桜の花見交換会 ~

4月24日にスポーツ広場で太田クラブといわびつクラブがGG交流大会を初めて開催しました。お互い広く交流できてとても良い交流となりました。
いわびつクラブ 角田定子

- 結果
- 男子の部
優勝：片山豊慈 準優勝：樋田光夫
第3位：剣持英夫
- 女子の部
優勝：清水貞子 準優勝：角田定子
第3位：高橋純子



投稿 山つつじが満開になりました

樹齢が150年位になる山つつじが我が家の裏庭で満開になりました。2本の株から27本の枝が高さ5メートル、横に8メートル広がり一番太い枝は瓶ビールより大きくなりました。

萩生地区在住 匿名希望



皆さんからの写真や楽しいお便りをお待ちしています。

住所・氏名・電話番号の記入を忘れずに役場企画課広報統計係までメール (kouhou@town.higashiagatsuma.gunma.jp) お送りください。



スポーツ結果 敬称略

◆第16回町民グラウンドゴルフ大会

▼開催日 平成29年4月22日(出)

▼会場 東総合運動場

▼結果

【男子の部】

優勝…河辺 衛市 (本宿クラブ)

準優勝…入沢源太郎 (大戸クラブ)

3位…片山 豊慈 (いわびつクラブ)

【女子の部】

優勝…戸矢カズ子 (萩生クラブ)

準優勝…山本リャウ (松谷クラブ)

3位…小池つや子 (萩生クラブ)



町スポーツ協会 事業参加者募集

町スポーツ協会ではさまざまなスポーツ事業を予定していません。

【第1回町民自主参加事業 「ウォークラリー」】

▼日時 平成29年7月2日(日)

▼会場 太田地区内コース

【フォークダンス講習会②】

▼日時 平成29年7月19日(火)

▼会場 太田出張所

■申し込み先・問い合わせ先

教育課内スポーツ協会事務局

(☎ 59-3370)

岩櫃城温泉センターほか閉館3施設 リサイクル販売会のお知らせ

東吾妻町公共施設の一部閉鎖により不用となった備品などを町民の皆さまに限定して販売を行います。

写真は、その物品の一部です。ソファや座布団を始め、レストランで使用していた各種食器、グラス類など、幅広く安価で販売します。この機会に是非ご来場ください。

なお、物品によって販売品と入札品に分けて販売を行います。

■開催期間 平成29年6月17日(土)・6月18日(日) ※2日間

■開催時間 9時～16時30分

■販売会場 岩櫃ふれあいの郷 (旧温泉センターラウンジ)

■受付会計 岩櫃ふれあいの郷 (旧温泉センターフロント)

※お買上げいただいた物品の搬出は、職員の確認および会計を済ませられた後、購入者の責任により行ってください。

※職員による搬出、積み込みは行いません。また、物品の販売にかかる一切のご予約は受付できません。

※電気製品については、用途廃止するまで使用していたことを前提に当方では動作確認はしていないので、あらかじめご了承ください。リサイクル品としての販売ですので購入後、破損などが見つかった場合でも物品の交換・返品および返金はできませんのでご承知おきください。

■問い合わせ先 岩櫃ふれあいの郷 (☎ 68-2261)



おすすめ健康料理レシピ 135

『サケとチーズのコロッケ』

1人分の栄養価 エネルギー 362kcal
脂質 20.2g カルシウム 80g 食塩 1.0g

—材料（4人分）—

- | | |
|-----------------|--------------|
| じゃがいも（男爵） ……5個 | 薄力粉 …… 大さじ 2 |
| 牛乳 …… 1カップ | 卵 …… 1/2個 |
| 甘塩鮭 …… 1切れ（80g） | パン粉 …… 30g |
| クリームチーズ …… 60g | 揚げ油 …… 適宜 |
| 塩 …… ひとつまみ | いんげん …… 40g |
| こしょう …… 少々 | ミニトマト …… 8個 |

●作り方

- ①じゃがいもは皮をむき8等分にして牛乳と一緒に鍋に入れます。蓋をして火にかけ、中火で15分ほど煮ます。柔らかくなったら火をとめ、マッシャーなどでつぶします。
- ②甘塩鮭はラップで包み、電子レンジ600Wで2分加熱します。あら熱が取れたら、皮と骨を除いてほぐします。
- ③①と②を混ぜ合わせ8等分にします。
- ④③の真ん中にクリームチーズをのせて俵型にします。
- ⑤薄力粉→卵→パン粉の順につけ、170度の油で2～3分きつね色になるまで揚げます。
- ⑥ゆでたいんげんを食べやすい長さに切り、ミニトマトとともに盛りつけて完成です。



熱中症にご注意ください

これからの季節は、熱中症にかかりやすくなります。熱中症は、屋外だけでなく室内でもかかる可能性があります。次の点に気を付けて、熱中症を予防しましょう。

- ・暑い場所を避ける
- ・服装に気を付ける
- ・小まめに水分を取る
- ・エアコンや扇風機を上手に使う
- ・急に暑くなる日に注意する
- ・日頃から体力づくりをする
- ・周りの人と声を掛け合う

熱中症の症状

目まい、立ちくらみ、筋肉痛、頭痛、吐き気、倦怠感^{けんたいかん}など。重症になると、意識が無くなる、けいれん、高体温など

熱中症になってしまったら

涼しい所に避難させて衣服を脱がせ、体を冷やしたり、水分・塩分を補給したりしてください。少しでも様子がおかしいときは、救急車を呼んでください。

- 問い合わせ先 保健センター（☎68-5021）

町政懇談会

6月は町政懇談会が開催されます。詳しくはP16をご覧ください。

- 26日（月）…
- …あづま農村環境改善センター
- 27日（火）…太田公民館
- 28日（水）…役場本庁舎
- 27日（木）…岩島公民館
- 27日（金）…坂上公民館
- ※各日 19時から

6月分の納期限は6月30日です

	4月	5月	6月	7月	8月	9月	10月	11月	12月	1月	2月	3月
住民税			●		○		○			○		
固定資産税		○		○		○			○			
軽自動車税		○										
国保税				○	○	○	○	○	○	○	○	○
介護保険料				○	○	○	○	○	○	○	○	○
長寿（後期高齢者）医療保険料				○	○	○	○	○	○	○	○	○
水道料等（上水道・下水道）	○		●		○		○		○			○
水道料等（簡易水道・下水道）		○		○		○		○		○		○
合併処理浄化槽使用料	○	○	●	○	○	○	○	○	○	○	○	○
町営住宅使用料	○	○	●	○	○	○	○	○	○	○	○	○
ケーブルテレビ使用料（東地区）				○				○				○

まちの人口

～平成29年5月1日現在～

- 男 6,983人
前月比 (－24人)
- 女 7,377人
前月比 (－23人)
- 人口 14,360人
前月比 (－47人)
- 世帯数 5,662世帯
前月比 (－14世帯)

この広報紙は再生紙を使用しています。