

ひがしあかづま

News from Higashiagatsuma Town

6

2026
No. 243



- || 令和7年度 町財政状況 …… 2～3 ページ
- || 東吾妻町フォトニュース …… 4 ページ
- || 国民健康保険の税率が変わります …… 6 ページ

甘酒原高原遊花里自然園

5月4日に甘酒原高原遊花里自然園で春のお祭りが行われました。自然園のツツジ畑では、春の訪れとともに、鮮やかな花々が一斉に咲き誇り、訪れた人々を春の陽気が包み込んでいました。晴天に恵まれた当日の、穏やかな空気感が伝わる一枚です。

令和7年度 町の財政状況を

一般会計予算の状況

令和7年度の当初予算は、91億9500万円を見込み、編成していました。補正予算で3億4451万円を追加し、令和7年度の予算総額は95億3951万円としています。

歳入の補正予算は物価高騰対応重点支援地方創生臨時交付金や地方交付税が主なものとなっています。

歳出の補正予算の主なものは、物価高騰対策商品券給付事業や新基本計画実装・農業構造転換支援事業等となっています。



補正予算の主なもの

【歳入】

- ◎地方交付税 3億3206万円
- ◎物価高騰対応重点支援地方創生臨時交付金 1億9708万円

【歳出】

- ◎物価高騰対策商品券給付事業 1億3446万円
- ◎新基本計画実装・農業構造転換支援事業 1億2888万円
- ◎医療・介護・福祉施設等物価高騰対策支援給付金支給事業 2061万円
- ◎物価高対応子育て応援手当支給事業 2389万円

令和7年度における東吾妻町の予算の執行状況等を公表します。

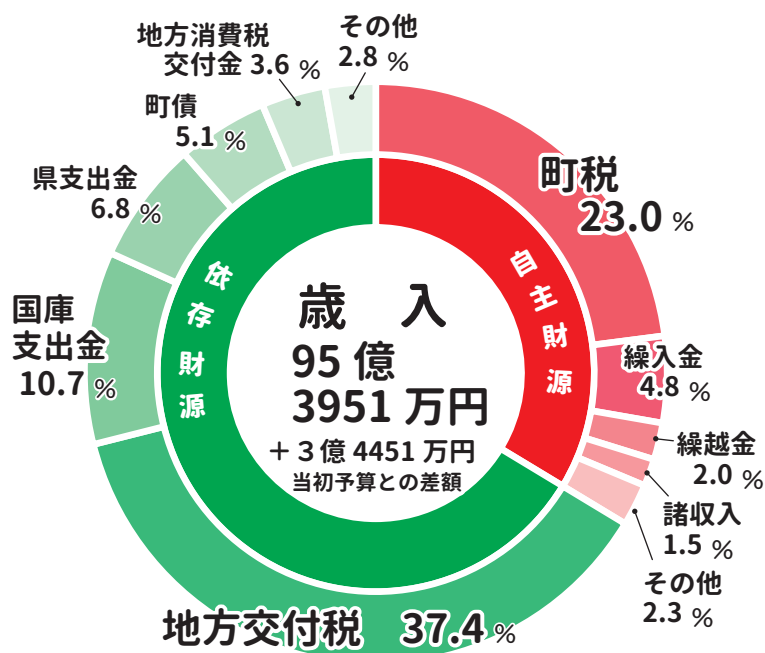

※単位未満を四捨五入しており、内訳と合計が合わないことがあります。

一般会計区分		当初予算額	累計補正額	現計予算額	3月末収入済額(収納率)
自主財源	町税	20億4169万円	1億4790万円	21億8959万円	21億6129万円 (98.7%)
	繰入金	9億8825万円	-5億3064万円	4億5761万円	5279万円 (11.5%)
	繰越金	2億1000万円	-1496万円	1億9504万円	1億9504万円 (100.0%)
	諸収入	1億6897万円	-2442万円	1億4455万円	1億395万円 (71.9%)
	その他	1億7583万円	4735万円	2億2318万円	1億9000万円 (85.1%)
	小計	35億8474万円	-3億7477万円	32億998万円	27億308万円 (84.2%)
依存財源	地方交付税	32億1000万円	3億5898万円	35億6898万円	35億6049万円 (99.8%)
	国庫支出金	7億6664万円	2億5473万円	10億2137万円	7億1801万円 (70.3%)
	県支出金	4億8338万円	1億6546万円	6億4885万円	3億1142万円 (48.0%)
	町債	5億4610万円	-6290万円	4億8320万円	380万円 (0.8%)
	地方消費税交付金	3億3900万円	0万円	3億3900万円	3億6791万円 (108.5%)
	その他	2億6514万円	300万円	2億6814万円	2億7516万円 (102.6%)
小計	56億1026万円	7億1927万円	63億2953万円	52億3678万円 (82.7%)	
合計	91億9500万円	3億4451万円	95億3951万円	79億3986万円 (83.2%)	

お知らせします

町の条例に基づき、町にどれだけのお金が入り、どれだけ使われたかを公表し、町政に対するご理解とご協力を得るために毎年行っています。

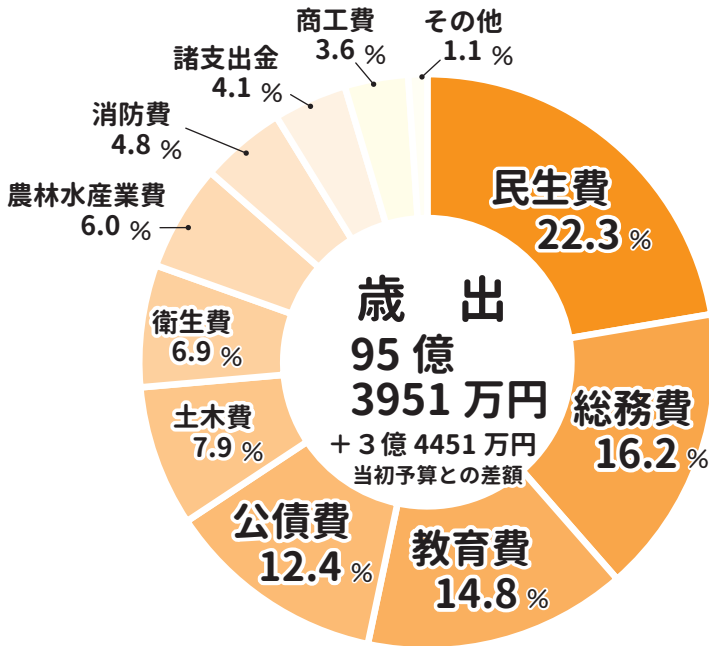

特別会計予算の状況

収入済額・支出済額と収納率・執行率は以下のとおりです。

国民健康保険 特別会計(事業勘定)	歳入 13億3100万円 (88.5%) 歳出 13億3799万円 (89.0%)
国民健康保険 特別会計(施設勘定)	歳入 6942万円 (93.8%) 歳出 6618万円 (89.5%)
後期高齢者医療 特別会計	歳入 2億9254万円 (105.5%) 歳出 2億5702万円 (92.7%)
介護保険 特別会計	歳入 16億8327万円 (86.8%) 歳出 15億5435万円 (86.9%)
地域開発事業 特別会計	歳入 937万円 (63.6%) 歳出 429万円 (29.1%)

公営企業会計予算の状況

収入済額・支出済額と収納率・執行率は以下のとおりです。

水道事業 企業会計(収益的収支)	収入 1億8108万円 (86.8%) 支出 1億 336万円 (42.6%)
水道事業 企業会計(資本的収支)	収入 1億6725万円 (51.5%) 支出 2億 503万円 (43.1%)
下水道事業 企業会計(収益的収支)	収入 2億6675万円 (70.8%) 支出 2億3869万円 (48.5%)
下水道事業 企業会計(資本的収支)	収入 2億6126万円 (94.1%) 支出 2億9717万円 (82.0%)
簡易水道事業 企業会計(収益的収支)	収入 7947万円 (75.6%) 支出 5197万円 (49.7%)
簡易水道事業 企業会計(資本的収支)	収入 1億 345万円 (44.0%) 支出 1億 53万円 (43.5%)

一般会計 歳出区分	当初予算額	累計補正額	現計予算額	3月末支出済額(執行率)
民生費	19億 5731万円	1億 7310万円	21億 3041万円	18億 5698万円 (87.2%)
総務費	15億 6850万円	- 2090万円	15億 4761万円	12億 4971万円 (80.8%)
教育費	14億 3889万円	- 3098万円	14億 791万円	12億 2238万円 (86.8%)
公債費	11億 8164万円	0万円	11億 8164万円	11億 7682万円 (99.6%)
土木費	8億 3287万円	- 7852万円	7億 5435万円	3億 5164万円 (46.6%)
衛生費	6億 3304万円	2054万円	6億 5358万円	5億 8343万円 (89.3%)
農林水産業費	4億 4269万円	1億 2819万円	5億 7087万円	3億 1432万円 (55.1%)
消防費	4億 5525万円	102万円	4億 5628万円	4億 292万円 (88.3%)
諸支出金	3億 7000万円	2521万円	3億 9521万円	3億 7000万円 (93.6%)
商工費	2億 1400万円	1億 2624万円	3億 4024万円	1億 7474万円 (51.4%)
その他	1億 82万円	60万円	1億 142万円	8221万円 (81.1%)
合計	91億 9500万円	3億 4451万円	95億 3951万円	77億 8514万円 (81.6%)

※単位未満を四捨五入しており、内訳と合計が合わないことがあります。

詳しい財政公表については、役場掲示板をご覧ください。

■問い合わせ先 企画課 財政係

町内でのできごとや町民の皆さんの活躍した様子を写真を使って紹介



原 町小学校一年生が 入学の記念に植樹

5月4日に甘酒原高原遊花里自然園で「遊花里自然園まつり」が行われました。催しものとして、音楽演奏や歌謡、キッチンカーの出店があったほか、入学や結婚などの記念を植樹という形で残す記念植樹が行われました。写真は原町小学校の一年生とその家族が入学記念植樹として苗木を植えた様子です。

写 真などで野鳥の 貴重な瞬間を紹介

5月9日から17日にかけて中央公民館で、日本野鳥の会吾妻の会員による「第24回野鳥の写真展」が開催されました。同会員が県内外で撮影した野鳥の写真や彫刻など200点以上を展示。今回は、「捕食」について特集し、鳥が虫や魚などを捕らえ、食べる様子など、日常ではなかなか目にする機会が少ない貴重な瞬間を捉えた写真が公開されました。



第 15回スポーツ フェスティバル

5月13日に町民体育館で第15回東吾妻町スポーツフェスティバルが開催されました。子どもから大人まで多くの方が参加し、トランポリン・輪投げ・ラダーゲッター・ディスゲッター・シャフルボードなどの軽スポーツを楽しめたほか、モルック大会やパン食い競争・未就学児かけっこ、保健師による健康チェックなども行われました。



祝 百寿

5月5日に小暮かねさん(五町田)が100歳の誕生日を迎えられ、そのご長寿をお祝いしました。かねさんは、結婚後5人のお子さんに恵まれ、お孫さんは16人いらっしゃるそうです。現在はいわびつ荘で穏やかに過ごされています。



いわびつ荘で撮影

- きょうだい 8人
- 好きな食べ物 チョコレート
- 施設での日課 施設の皆と体操

東吾妻町の 歴史・文化探訪



失われた壁画の記憶 ～法隆寺金堂壁画模写図～

今月の歴史文化探訪は、郷土画家が描いた『法隆寺金堂壁画模写図』についてご紹介します。

◆法隆寺金堂壁画模写図？

町の指定文化財の1つに、『法隆寺金堂壁画模写図』という絵画があります。これは、町を代表する画家である大塚榛山画伯による筆で、勢至菩薩像1体が描かれています。

榛山は現在の大字萩生に明治4年(1871)に生まれました。俳人の富沢峨琴や製糸業に尽力した中井総平などと親交を持つ中で、南画の滝和亭の弟子となり画を学びました。明治22年(1889)には雅号として「榛山」を授けられ、以降は大塚榛山を名乗ります。その後画の学びとして奈良や京都を巡り、当時壁画家として知られる桜井香雲から壁画の着色技術を学んだことで法隆寺金堂壁画の修復事業に参加することになり、その後多くの壁画の仕事に関わりました。加えて仏画技法の研究も積極的に行い、細金法や切金嵌入の方法などを絵の修復に活かしました。

『法隆寺金堂壁画模写図』の作成は、明治年間から盛んとなった西洋の壁画への関心から始まる複数の模写作業や壁画の技法の学び、そして榛山自身が参加した法隆寺金堂壁画の修復事業が大きなきっかけです。榛山がこの模写をした正確な年は伝わっていませんが、明治27年(1894)頃といわれています。法隆寺金堂壁画は一般的に金堂外陣の土壁に描かれた全12面を指しますが、榛山が模写したのは、そのうちの6号壁です。6号壁は金堂壁画の中でも代表作として知られる阿弥陀浄土図で、中央に阿弥陀如来坐像、両脇に観音菩薩立像と勢至菩薩立像が描かれ、この中で榛山は勢至菩薩立像を模写しました。この模写は現在東吾妻町と群馬県立近代美術館に収蔵されています。

◆失われた法隆寺金堂壁画、そしてその模写

法隆寺金堂壁画は、白鳳時代となる7世紀後半～8世紀初頭に描かれた日本を代表する仏教壁画の1つで、国宝として極めて重要な文化財と

認識されてきました。ところが、昭和24年(1949)1月26日、法隆寺の金堂から出火があり、12面あった外陣壁画の大半が焼損してしまいました。これを契機に当時の国家消防庁長官から「国宝建造物等の防火体制強化について」という通達が出され、現在へとつながる文化財防火デーが生まれることとなります。

多くが失われてしまった壁画ですが、失火する前、そして失火後の復元作業などにより、この壁画を模写し、現在まで伝えてきたことが知られています。ここでは代表的なものに限りませんが、いくつか紹介します。

金堂壁画の最古の模写として伝わるのは京都知恩院の僧侶、養鷗徹定の侍者である祐参の模写で、江戸時代後期とされています。その後、昭和24年の失火によって失われるまで、先にあげた榛山をはじめとして戦前の模写事業に参画した入江波光・中村岳陵・新井寛方などが知られ、特に入江波光は「上げ写し」と呼ばれる技法を用いて克明な模写図を完成させたことで知られています。

失火後については、昭和42年(1967)から法隆寺の発願により再現壁画を制作し、実際に寺の壁面に設置する事業が始まり、安田鞞彦、前田青頓、橋本明治、吉岡堅二らを中心にわずか1年足らずで完成させ、昭和43年(1968)には開眼法要まで営まれました。これ以外でも愛知県立芸術大学が昭和49年(1974)からおよそ16年という長期で全12面の模写を行い、現在その作品は法隆寺金堂壁画模写展示館で展示、公開をされています。

日本を代表する壁画でありながら、一瞬にして失われてしまった法隆寺金堂壁画ですが、大塚榛山をはじめとして多くの方が模写、復元を行ったことから現在もその名残を各地で伝えています。そしてそれは、これからも・・・



大塚榛山筆
『法隆寺金堂壁画模写図』

国民健康保険にご加入の皆さんへ

令和8年度

国民健康保険の税率が変わります！

国民健康保険は、加入者が国民健康保険税を負担することにより、加入者の保健医療費をまかなう相互扶助の制度です。医療高度化や保険適用の拡充などにより、国民健康保険の財政状況は年々厳しくなっています。



問い合わせ先
税務課 保険税係

こうした状況の中、国民健康保険を持続可能な制度とするために国民健康保険税率の改正を行いました。

国民健康保険税の改正

国民健康保険税は、加入者一人ひとりの前年中の総所得金額等に応じて「医療分・後期高齢者支援金分・介護分・子ども分」の4つの区分ごとに金額を算出し、合算したうえで世帯主に賦課します。

令和8年度から児童手当の拡充や妊婦のための支援給付など子ども・子育て支援拡充のため「子ども・子育て支援納付金分」の徴収の開始に伴い、税率が表のとおり改正されます。

		令和7年度	令和8年度
医療分	所得割	7.10 %	7.20 %
	均等割額	30,000 円	32,100 円
	平等割額	21,000 円	21,400 円
後期高齢者支援金分	所得割	3.00 %	3.00 %
	均等割額	12,000 円	12,000 円
	平等割額	8,000 円	8,000 円
介護納付金分	所得割	2.45 %	2.45 %
	均等割額	12,000 円	12,000 円
	平等割額	6,000 円	6,000 円
子ども・子育て支援納付金分	所得割		0.30 %
	均等割額	なし	1,200 円 ^{※1}
	平等割額		800 円

※1 18歳以上の被保険者は均等割額が100円加算されます。

※国保広域化（県単位化）により、国民健康保険は、県と市町村の共同運営に変わりました。県内全ての市町村国保で、群馬県国保運営方針に基づき、事業を見直し効率化、標準化に取り組んでいます。群馬県国保運営方針では、国民健康保険を持続可能な制度とするため、令和15年度までに保険税水準を統一していく予定です。

このため、町では、国民健康保険事業の全体について見直しています。



国民健康保険税の各種軽減などについて

条件により、保険税が軽減されます。

低所得世帯への均等割額の軽減

世帯主と国民健康保険加入者などの前年中の総所得金額等により、均等割額が軽減される場合があります。所得が少なく確定申告が必要ない場合でも、住民税申告をしていない場合は、軽減が受けられませんので、住民税申告をしてください。

非自発的失業者への所得割額の軽減

倒産・解雇および雇い止めなどにより離職し、失業給付を受けている65歳未満の方の場合、申請により、給与所得額を30%として保険税を計算します。ハローワーク発行の雇用保険受給資格者の離職理由を基に軽減の適用を判定します。



町消防団役員体制

地域の安全を守るため、日夜を問わず活動を続けている東吾妻町消防団。今年度の役員体制をご紹介します。

所属	階級	氏名	出身分団 / 管轄地区
本団	団長	平形 幸治	1分団
	副団長	内田 圭亮	5分団
	〃	割田 浩喜	6分団
	〃	丸山 健一	4分団
	〃	高橋 秀一	3分団
ラッパ隊	ラッパ長	飯塚 卓也	5分団
	副ラッパ長	田村 朋大	1分団
第1分団	分団長	西澤 智	原町地区
	1部長	上原 芳文	
	2部長	大野 拓	
第2分団	分団長	腰塚 丈弘	太田地区
	1部長	堀田 剛史	
	2部長	中澤健太郎	

所属	階級	氏名	出身分団 / 管轄地区
第3分団	分団長	富澤 弘	岩島地区
	1部長	吉原 亮太	
	2部長	田中 大輔	
第4分団	分団長	小池 明彦	坂上地区
	1部長	加辺 貴良	
	2部長	武藤 俊樹	
第5分団	分団長	奥木 雅範	東地区 (西部) 新巻・奥田・五町田
	1部長	猪野 辰徳	
	2部長	福原 祥平	
第6分団	分団長	野村 祥司	東地区 (東部) 箱島・岡崎
	1部長	青木 克也	
	2部長	永田 祐也	



「防犯を、もっと身近に！」

群馬県警察公式防犯アプリ

「ぐんまポリス」配信中

群馬県警では、県警公式防犯アプリ「ぐんまポリス」を配信しています。

このアプリでは、マップ機能により「どこで」「何が」起きているのかを視覚的に確認することができるほか、上州くん安全・安心メールで配信される防犯情報も閲覧することができます。

また、防犯ブザーや痴漢対策機能など便利機能も搭載されています。アプリをダウンロードして、「防犯を、もっと身近に」しましょう！

☎ 群馬県警察本部 生活安全企画課 ☎ 027-243-0110



ダウンロードはこちらから



令和8年度 入札結果

(4月21日 執行)

事業名	場所	落札業者	落札金額	役場担当課
庁舎及びコンベンションホール 建築物環境衛生管理業務委託	原町	(株)エコセンター	6,100,000円	総務課
東・太田・原町地区町道他 地域道路管理	東・太田・原町	(株)たくみ	8,200,000円	建設課
岩島・坂上地区町道他 地域道路管理	岩島・坂上	池原工業(株)	8,200,000円	建設課

※詳しくは、担当課へお問い合わせください。



検針票の見方の紹介

今回は、水道使用量等のお知らせ(検針票)の見方を紹介します。

水道使用量等のお知らせ(検針票)の見方

町では、2カ月ごとに皆さんのお宅などの水道メーターを検針し、検針票をポストなどに投函しています。

水道使用量等のお知らせ	
東吾妻 太郎 様	
お客様番号	01234
令和8年6月分(使用月4月・5月)	
検針日	令和8年5月29日
給水装置の場所	検針員 水道 太郎
東吾妻町大字原町1046番地	
用途	一般用
メーター番号	06-1234 □ 径 13 mm
今回指針	951 m ³
前回指針 (-)	904 m ³
交換時水量 (+)	0 m ³
使用水量	47 m ³
排水量	47 m ³
認定水量	m ³
認定理由	
水道料金	7,664 円
消費税率10% (うち消費税相当額)	696円
下水道使用量	7,018 円
消費税率10% (うち消費税相当額)	638円
合計金額	14,682 円
	(うち消費税相当額を含む)
振替日(納期限)	令和8年6月30日

お客様番号です。お問い合わせの際に、この番号をお伝えいただくと対応が円滑に進められます。

検針した日です。

検針員の名前です。

ご自宅のメーターの数字(白文字部分)です。

前回(2カ月前)のメーターの数字です。

2カ月で使った水の量です。

下水道へ流した水の量です。

今回の水道料金(メーター使用量含む)です。

今回の下水道料金です。

今回の上下水道料金合計額です。(合併処理浄化槽料金は含まれません)

料金の納期限(口座振替日)です。

このほかに、口座振替をご利用の場合、前料金の振替情報が記載されます。

水道・下水道の異常(漏水等)を発見したらご連絡ください!

- 連絡の仕方 ①スマートフォンから右記の二次元コードを読み取り、案内に従って報告をお願いします。



上下水道課
LoGo フォーム
二次元コード



- ②東吾妻町公式 LINE から通報することができます。



基本メニュータブ
→ 通報
→ 水道・下水道の異常



受信確認は開庁時間に行います。スマートフォンをご利用の際は、周辺状況に十分注意して安全にご利用ください。

子育て・健康 通信

保健センター ☎ 68-5021

母子 保健事業

保健センター

期 日	種 別	受 付 時 間	該 当 児 (者)
6月 6日(土)	マタニティークラス②	9:15 ~ 9:30	妊婦とそのパートナー (3日前までに申し込みください)
10日(水)	はっぴい歯科健診	13:30 ~ 14:00	令和2年4月2日~30日、令和3年10月~12月、 令和4年4月~6月、令和5年10月~12月、 令和6年4月~6月生まれ
11日(木)			令和2年5月~6月、令和2年10月~12月、 令和3年4月~6月、令和4年10月~11月生まれ
23日(火)	乳幼児健康相談	10:00 ~ 11:00	乳幼児の希望者(事前に申し込みください)
29日(月)	4カ月児健康診査	13:15 ~ 13:30	令和8年2月生まれ
	7カ月児健康診査	13:30 ~ 13:45	令和7年11月生まれ(B.C.G接種を行います)
	1歳児健康診査	13:30 ~ 13:45	令和7年5月生まれ

子育て サークル

保健センター



期 日	種 別	受 付 時 間	該 当 児 (者)
6月 5日(金)	ラッコクラブ	10:00 ~ 10:15	3カ月から1歳までの子どもと保護者
9日(火)	ピヨピヨ・ラッコクラブ	10:00 ~ 10:30	3カ月からこども園就園前までの子どもと保護者
7月 1日(水)			

健康 福祉 事業

東地区健康相談：農村環境改善センター
ほか：保健センター

期 日	種 別	受 付 時 間	対 象
6月 10日(水)	東地区健康相談	10:00 ~ 11:30	町民の方ならどなたでも
23日(火)	太田・原町・岩島・坂上地区 健康相談	13:30 ~ 15:00	町民の方ならどなたでも
	認知症家族会	9:45 ~ 10:00	認知症の方を介護している家族

予防接種 事業

日本脳炎予防接種：保健センター
※東地区は国保診療所

期 日	種 別	受 付 時 間	対 象
6月 3日(水)	太田・原町・岩島・坂上地区 日本脳炎予防接種I期①	13:30 ~ 14:00	令和4年4月2日~令和5年4月1日生まれ (令和8年度に4歳になる子)
4日(木)			
16日(火)	太田・原町・岩島・坂上地区 日本脳炎予防接種I期②	13:30 ~ 14:00	令和4年4月2日~令和5年4月1日生まれ (令和8年度に4歳になる子)
17日(水)			
19日(金)	東地区日本脳炎予防接種	14:00 ~ 14:15	令和4年4月2日~令和5年4月1日生まれ
7月 1日(水)	太田・原町・岩島・坂上地区 日本脳炎予防接種I期 追加	13:30 ~ 14:00	令和3年4月2日~令和4年4月1日生まれ (令和8年度に5歳になる子)
2日(木)			
3日(金)	東地区日本脳炎予防接種	14:00 ~ 14:15	令和3年4月2日~令和4年4月1日生まれ

町の健康診査には早めの受診にご協力を!

こんにちは。今回は町で行っている健診についてお話しします。そろそろ健診の受診券が手元に届いてくる時期になりますので、大切に保管してくださいね。

東吾妻町では、糖尿病や高血圧症等の生活習慣病の発症や重症化を防止するために、血液・尿の検査、血圧測定、医師による診察などを行う「特定健康診査」が40歳以上の方に実施されます。種類としては、次の3種類があります。詳細は次のとおりです。



6月の診療予定表

日	月	火	水	木	金	土
5/31 休診	6/1 午後 休診	2 午後 休診	3 休診	4 午後 休診	5 午後 休診	6 休診
7 休診	8 午後 休診	9 午後 往診	10 休診	11 午後 往診	12 午後 休診	13 休診
14 休診	15	16 午後 会議	17 休診	18 午後 休診	19 午後 個別接種	20 休診
21 休診	22	23	24 休診	25 午後 休診	26	27 休診
28 休診	29	30 午後 休診	7/1 休診	2 午後 休診	3 午後 個別接種	4 休診
5 休診	6	7 午後 往診	8 休診	9 午後 往診	10 午後 往診	11 休診

【受付】 8:30~11:30、14:00~16:30

東吾妻町国民健康保険 特定健康診査

東吾妻町国民健康保険に加入している40歳から74歳の方が対象です。検査費用は原則無料で、集団健診が最寄りの公民館等で行われ、個別健診は指定医療機関で受けることができます。集団健診は6~7月と10月に実施され、個別健診は6月~翌年3月までの受付です。

後期高齢者健康診査

75歳以上の後期高齢者医療制度に加入している方が対象です。検査費用は原則無料で、集団健診が最寄りの公民館等で行われ、個別健診は指定医療機関で受けることができます。集団健診は6~7月と10月に実施され、個別健診は6月~翌年3月までの受付です。

健康増進法による健康診査

40歳未満、もしくは40歳以上で医療保険者が実施する特定健康診査の対象とならない方が対象です。検査費用は原則1000円ですが、30歳、35歳の方は無料で受けられます。集団健診のみとなり、最寄りの公民館等で6~7月と10月に実施されます。

40歳以上の方が受ける「特定健康診査」には、各地区を巡回して実施される「集団健診」と、指定医療機関へ個別で問い合わせをして受診する「個別健診」があります。

※集団健診でしか受けられない項目もありますので注意が必要です。

ご希望される健診方法を選択し、特定健診受診券・保険証・質問票を必ずお持ちのうえ受診してください。受診券の有効期限が誕生日までの方もいますので、必ず有効期限を確認し、期限内に受診してください。

個別健診は、年が明けた1月~3月が大変混み合うため、希望の医療機関で予約が取りにくいことが予想されます。診療所でも年明け以降の問い合わせでは予約できない方が多くいらっしゃいます。可能であれば集団健診の受診をおすすめしますが、難しい場合や個別健診を希望する場合はできるだけ早めに予約して受診していただきたいと思っております。

健診はご自身の体の状態を知るためにとても重要です。自覚症状のない段階で病気の兆候を発見することができたり、ご自身の健康状態や生活習慣を振り返るきっかけとなったりしますので、家族や友人知人も誘って、ぜひ健診を受けてください。

問 国保診療所 ☎ 59-3010

参考文献: 東吾妻町HP「健康診査等について」

歯と口の健康週間

はじめに

6月4日から10日は歯と口の健康週間です。この週間は、歯と口の健康に関する正しい知識の普及啓発と、歯科疾患の予防を推進し、国民の健康の保持増進に寄与することを目的としています。吾妻郡では、小中学生を対象とした歯と口の健康に関する図画・ポスター・啓発標語コンクールの地区審査と、良い歯のコンクールの開催を予定しています。

歯みがきは体を守る最前線

本年度の歯と口の健康習慣の啓発標語です。東京科学大学の相田潤教授らの研究によれば、我が国の高齢者7万人を対象に、入れ歯の清掃と肺炎の罹患経験について調査したところ、入れ歯の清掃を毎日している人に比べて、毎日していない人では過去1年間に肺炎になっていた人の割合が1.30倍高く、特に75歳以上の人に限った場合では1.58倍高いことがわかりました。



これは、要介護高齢者のような免疫力が低下した人だけでなく、健康な高齢者の肺炎の発症においても、歯と口の微生物が関与している可能性を示唆しています。

歯と口の機能とコミュニケーション

高齢者が閉じこもりがちになり、社会から孤立することは、コミュニケーションや運動の不足を招き、認知症や要介護状態を招く重要なリスク因子と考えられています。

歯と口は、食べること・話すこと・表情をつくることに関わる臓器であり、人と人とのコミュニケーションに大きく関わっています。

相田教授らの報告によれば、歯が少ない高齢者ほど、外界との接触を拒み、社会から孤立しやすいことが報告されています。歯と口の機能の衰えが、コミュニケーション能力の機能の衰えをもたらし、社会からの孤立を招き、その結果として認知症や要介護状態の発生リスクを増加させている可能性があります。

おわりに

ご家族やご友人と、会話を楽しみながら、笑顔で食事を楽しむには、歯と口の健康が欠かせません。歯科医療は人と人とのつながりを支える医療です。歯と口の健康週間をきっかけとして、皆さま一人ひとりがご自身の歯と口の健康状態を見つめ直すと共に、歯と口の健康づくりに取り組み、健康寿命の延伸を目指していただくことを願っております。



問 保健センター ☎ 68-5021



6月の当番医予定表

期日	内科		外科	休日夜間
6月7日(日)	けんもち医院 (中之条 ☎75-5155)	六合診療所 (中之条 ☎95-5711)	原町赤十字病院 (原 町 ☎68-2711)	原町赤十字病院 (原 町 ☎68-2711)
14日(日)	中山診療所 (高 山 ☎70-5007)	西吾妻福祉病院 (長野原 ☎83-7111)	吾妻さくら病院 (中之条 ☎75-3011)	吾妻さくら病院 (中之条 ☎75-3011)
21日(日)	後藤医院 (中之条 ☎75-2230)	小池医院 (岩 下 ☎67-2030)	原町赤十字病院 (原 町 ☎68-2711)	原町赤十字病院 (原 町 ☎68-2711)
28日(日)	吾妻脳外循環科 (原 町 ☎68-5211)	布施医院 (草 津 ☎88-2030)	吾妻さくら病院 (中之条 ☎75-3011)	吾妻さくら病院 (中之条 ☎75-3011)

- ・診療時間は9時から17時までです。
- ・急患のための当番医制度です。緊急患者以外の受診は遠慮願います。
- ・在宅待機のため、原則として往診はしません。
- ・上記診療時間以外の夜間の急患については、輪番制病院群の休日当番病院で受診してください。



町政情報

特定外来生物にご注意を!

町内で「クビアカツヤカミキリ」と「セアカゴケグモ」が確認されました。これらは「特定外来生物」に指定されており、環境や人の生活に被害を及ぼす恐れがあります。特定外来生物は、飼育や販売することが禁止されています。

クビアカツヤカミキリ

クビアカツヤカミキリは、サクラやウメ、モモなどの樹木に産卵し、幼虫が樹体内部を食い荒らす外来昆虫で、令和6年8月に町内で初めて被害が確認されて以来、現在までに計9件の発生事例が報告されています。被害が進んだ樹木は、枯死・倒木の危険性があります。

成虫の特徴

成虫は体長2cmから4cmと比較的大型で首が赤く、体は光沢のある黒色をしています。成虫は6月から8月にかけて多く発生し、移動して産卵することで被害を拡大させます。



群馬県自然環境課より提供

被害を受けやすい樹種

日本では主にバラ科サクラ属・スモモ属等の核果類の樹種において寄生が確認されています。具体的には、街路樹や公園等に植栽されているサクラ、ハナモモの他、果樹ではモモ、スモモ、ウメ、オウトウ(サクランボ)などになります。

被害の様子

幼虫が木の外に排出するフラス(木くずとフンが混ざったもの)は、被害の発生が外見から確認できる貴重な情報です。フラスは春から秋にかけて大量に排出され、形は細いかりんとう状をしており、木の幹や枝の間、根元に溜まります。



群馬県自然環境課より提供

防除対策

- ①成虫を発見した場合は、被害拡大を防ぐため、その場で踏みつぶすなどして駆除してください。
- ②フラスを発見した場合は、フラス排出部周辺の樹皮を剥ぎ、内部にいる幼虫を駆除してください。

駆除と情報提供のお願い

成虫やフラスを見つけた場合は被害拡大防止のため、駆除と情報提供にご協力ください。

※可能であれば、写真の撮影をしてください。



セアカゴケグモ

セアカゴケグモは、おとなしく攻撃性は低いクモですが、メスは毒を持っていて、咬まれると痛みや発熱などの健康被害が出る場合があります。

特徴	メス	オス
体長	10~15mm	3~6mm
体色	全体:暗褐色または黒色 腹部背面:帯状の赤い模様	全体:灰色
毒	あり	なし

駆除のお願い

発見した際には、素手で触らず、靴で踏み潰したり、殺虫剤を直接吹きかけて駆除してください。



問 町民課 環境対策係、農林課 農林振興係

後期高齢者医療資格確認書

昨年度は後期高齢者医療制度に加入のすべての方へ資格確認書を送付いたしましたが、本年度は次のいずれかに該当する方へ8月1日から使える資格確認書を7月中に送付します。

対 (年齢の基準日は令和8年8月1日)

- ①85歳以上の方
- ②84歳以下で日常的にマイナ保険証をご利用されていない方※1
- ③事前に市町村窓口で資格確認書の継続交付を申請された方

※1 以下の条件をともに満たす方

- ・過去1年間でマイナ保険証の利用が6回未満の方
- ・概ね直近3か月以内にマイナ保険証を利用されていない方

他 該当されない方に資格確認書は送付されませんが、引き続きお持ちのマイナ保険証で受診くださいますようお願いいたします。

問 町民課 保険年金係

軽自動車税 継続検査納税証明書 (口座振替)の送付 廃止

軽JNKS(軽自動車の納付確認システム)の運用が令和5年1月より開始されました。このことにより軽自動車検査協会が軽自動車税の納付情報を電子的に確認することができるようになったため、**車検時の納税証明書の提示が原則不要**となりました。

これに伴い、口座振替により納付されていた方へ6月に送付していた軽自動車税納税証明書の発送を令和8年度より廃止します。



次のような場合は、紙の納税証明書が必要となる場合があります。

- ・納付したばかりのため、軽JNKSに納付情報が登録されていない場合
- ・未納がある場合
- ・中古車の購入直後の場合
- ・他の市町村へ引っ越した直後の場合

※納付方法によっては、納付情報が軽JNKSに登録されるまで一定の日数がかかります。車検をお急ぎの場合は、早めの納付をお願いします。

問 税務課 住民税係

マイナンバーカード 関連窓口の休日開設

マイナンバーカードに係る窓口の休日開設を行います。通常の開庁時間内での手続きが難しい方は、ぜひご利用ください。

日 6月14日(日)、7月4日(土)、8月9日(日)
9時～12時

場 役場町民課

※出入口は正面玄関をご利用ください。

内 マイナンバーカード関連業務全般

(申請受付、交付、更新、暗証番号変更、健康保険証利用登録等)

他 マイナンバーカードの手続きは、原則本人の来庁が必要となります。

休日開設は、マイナンバーカード関連業務のみの取り扱いとなり、各種証明発行や住所異動等はできません。

問 町民課 戸籍住民係

戦没者等のご遺族に対する 特別弔慰金

現在、第12回特別弔慰金の請求を受け付けています。

対 戦没者等の死亡当時の御遺族で

- (1) 令和7年4月1日までに戦傷病者戦没者遺族等援護法による弔慰金の受給権を取得した方
- (2) 戦没者等の子
- (3) 戦没者等の
 - ① 父母 ② 孫 ③ 祖父母 ④ 兄妹姉妹
 ※戦没者等の死亡当時、生計関係を有している等の要件を満たしているかどうかにより、順番が入れ替わります。
- (4) 上記(1)～(3)以外の戦没者等の三親等内の親族(甥、姪等)

内 額面27.5万円(5年償還の記名国債)

請求期限：令和10年3月31日まで

- 他
- ・特別弔慰金は、ご遺族を代表するお一人が受け取るものです。ご遺族間の調整は、記名国債を受け取った方が責任を持って行うことになります。
 - ・請求期間を過ぎると請求できなくなりますので、ご注意ください。

問 保健福祉課 福祉係

東吾妻町の
公式LINEが
できました!!



登録すると町からのお知らせが届くほか、町へ道路や水道等の異常を通報できます!

- 町政情報
- イベント情報
- 災害情報・警報
- 子育て・健康情報
- ごみの収集日
- 町への通報機能

「友だち追加」の方法

右記二次元コードを
スマートフォンのカメラから
読み取ってください!!



町政情報

募集・求人

健康・検診

相談・説明会

イベント

投稿

町政情報

募集・求人

健康・検診

相談・説明会

イベント

投稿

ふるさと応援寄附金（ふるさと納税）の報告と案内

ふるさと応援寄附金の報告

全国の皆さまから本町のまちづくりを応援する「東吾妻町ふるさと応援寄附金」（ふるさと納税）を賜り、令和7年度は485件、13,885,500円の寄附金を基金に積み立てました。また基金より次の事業に活用させていただきました。

- ・通学バス運営管理事業…………… 600万円
- ・忍びの町ひがしあがつま推進事業 300万円
- ・福祉医療事業…………… 500万円
- ・子育て支援事業…………… 300万円
- ・外国語教室コーディネーター事業 300万円

現在、次の各ポータルサイトで、ふるさと応援寄附金を募集しています。町外に住民登録されている、親戚や友人に紹介いただき、町の地域振興と活性化にご協力をお願いします。

ふるさと納税をすることのできるサイト

ふるさとチョイス/auPAY ふるさと納税/ふるなび/楽天ふるさと納税/JRE MALLふるさと納税/さとふる/セゾンのふるさと納税/Yahoo!ふるさと納税/ふるラボ/Vふるさと納税/KABU&ふるさと納税

企業版ふるさと納税の報告

企業の皆さまから本町のまちづくりを応援する「企業版ふるさと納税」を賜り、令和7年度は10件、9,500,000円の寄附金を基金に積み立てました。今後、東吾妻町第3期まち・ひと・しごと創生推進事業に活用させていただきます。

企業版ふるさと納税をしていただいた企業（敬称略・順不同）

- ・株式会社あかぎ種鶏場……………500万円
- ・ファームランド(株)……………50万円

【以下企業の意向により金額は非公表】

(株)大塚商会、技研コンサル(株)、(株)利根設計事務所、(株)アイ・ディー・エー、(株)ヤマト、(株)測研、(株)ライブ環境建築設計

返礼品提供事業者 募集

ふるさと応援寄附金の返礼品の提供に協力していただける事業者を募集しています。東吾妻町特産品のPRや地域産業の活性化につながる商品やサービスをぜひご提供ください。事業者の販路拡大や広告・宣伝にもつながります。ご協力いただける事業者および返礼品につきましては、いくつか要件がありますので、詳しくは、企画課までお問い合わせください。

問 企画課 企画調整係



優良自動車運転者表彰

群馬県交通安全協会および吾妻交通安全協会では、交通安全意識の高揚を図るため、無事故・無違反で長期間を経過した運転者を優良自動車運転者として表彰しています。

希望者は自身で上申することが必要です。不明な点は吾妻交通安全協会にお問い合わせください。

受付期間 6月1日(月)~7月8日(水)

受付場所

吾妻交通安全協会のほか同協会各支部事務局である東支所または各公民館

表彰種別等（無事故等期間）

- 銅章：5年以上 銀章：10年以上
- 金章：15年以上 金冠銀章：20年以上
- 金冠金章：30年以上
- 旭日金冠章：40年以上

※ただし、銀章以上は、前段階の章を受章していることが必要です。

¥ 無事故・無違反証明書交付手数料800円が必要です。(申請時)

持 運転免許証、印鑑

他 申請中に違反等があった場合、ほかの法令違反があった場合等で対象外となる場合があります。

なお、記念の盾とバッジは廃止となりましたので他記念品のお渡しとなります。

問 吾妻交通安全協会 **☎** 68-2554

就学援助費制度 ～小・中学生の保護者の方へ～

就学援助費制度とは、経済的理由でお子さんを小・中学校に通わせることが困難であると認められる保護者の方に対し、学校生活における費用の一部を助成する制度です。

支給する費用等

学用品費・通学用品費・新入学用品費・修学旅行費・校外活動費・生徒会費など
援助を受けることができる方

生活保護家庭に準ずる程度に困窮していると認められる場合で、次のいずれかの措置等を受けている方

- ① 地方税法に基づき、町民税の非課税・減免、固定資産税または個人の事業税の減免
- ② 国民年金の掛金の減免
- ③ 国民健康保険の保険料徴収の猶予または減免
- ④ 児童扶養手当の受給

※そのほか規定に該当される方となります。経済的にお困りの方はご相談ください。

援助を受けるには

教育委員会あてに申請が必要となります。新たに申し込みをしようとする方は、学校教育課で手続きをお願いします。(すでに助成を受けている方には別途ご案内します。)

なお、助成については基準により認定された方となります。認定されない場合もありますのでご承知おきください。

また、認定にあたっては、在籍する学校および必要に応じて民生委員の方のご意見をいただく場合があります。

支払時期

年3回、学期末を予定。指定の口座にお支払いします。

問 学校教育課 学校教育係

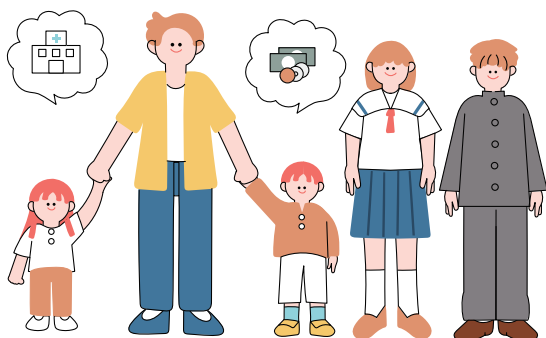

古い温泉券が使用できなくなります

町が直営時に発行した使用期限の記入されていない温泉券(桔梗館・天狗の湯・岩櫃城温泉)につきましては、令和8年8月31日をもって使用できなくなります。

9月1日以降はご利用できませんので、券をお持ちの方は、期限内に「あづま温泉桔梗館」または「吾妻峡温泉天狗の湯」にてご使用ください。また、余った券の換金はできませんのでご了承ください。

(券の参考一覧)

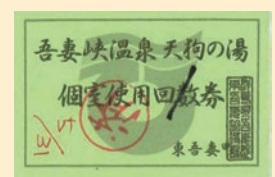
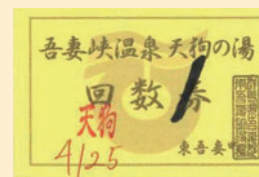
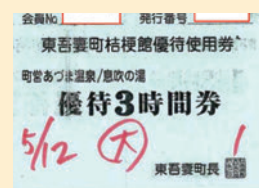
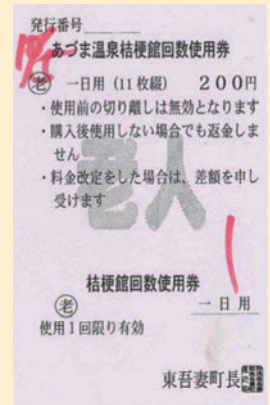
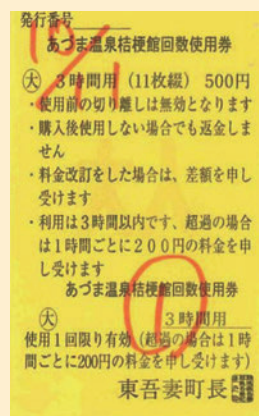

問 まちづくり推進課 地域振興係

町政情報

募集・求人

健康・検診

相談・説明会

イベント

投稿

町政情報

募集・求人

健康・検診

相談・説明会

イベント

投稿



募集・求人

税務職員 (国家公務員) 募集

税務署や国税局で、「税のスペシャリスト」として働く税務職員を募集します。

受験資格

①令和8年4月1日において高等学校または中等教育学校を卒業した日の翌日から起算して3年を経過していない者および令和9年3月までに高等学校または中等教育学校を卒業見込みの者

②人事院が①に掲げる者に準ずると認める者

試験の程度 高等学校卒業程度

申 原則、インターネットから申し込みください。

期間 6月12日(金)~24日(水)

人事院 HP 採用試験
インターネット申し込み二次元コード



問 関東信越国税局人事第二課試験係

☎ 048-600-3111



健康・検診

吾妻保健福祉事務所における HIV・性感染症相談と検査

吾妻保健福祉事務所では、HIV・性感染症の相談と検査を無料・匿名で実施しています。

HIV(ヒト免疫不全症候群)検査(エイズ検査)および梅毒検査の結果は採血当日、約1時間後に直接本人にお知らせします。

肝炎検査や淋菌・クラミジア検査、当日の検査結果で要精査になった場合の結果は1週間後以降にお知らせします。

日 日中検査:隔週の月曜日 13時~14時

夜間検査:17時~18時

※夜間検査は年に数回を予定しています。

申 検査は予約制となっています。電話予約または、県庁ホームページのリンク先から予約してください。

問 吾妻保健福祉事務所(保健所)

中之条町西中之条183-1 ☎ 75-3303



群馬県 HP
二次元コード

6月は食育月間です

『食べること』はあなたの体をつくる基本です。

できることを今日から始めてみよう!

- ①食塩を減らす
- ②野菜を毎食食べる
- ③早寝・早起き・朝ごはん
- ④座りっぱなしをやめてこまめに動く
- ⑤食事はバランスよく食べる



副菜 (野菜・いも・海鮮料理)

からだの調子を整える
食物繊維やビタミン・ミネラルが含まれている

主菜 (魚・肉・卵・大豆料理)

からだを作るたんぱく質の供給源

主食 (ごはん・パン・麺類)

主食は毎回の食事に欠かせません

+

1日の中で、
牛乳・乳製品と
果物をプラス



出典:ぐんまちゃんと学ぶ和食育教本(群馬県)

第3次東吾妻町元気プラン

栄養・食生活分野の目標

適正体重を維持する/栄養バランス等に配慮した食生活を実践する/早寝・早起き・朝ごはんの実践/野菜を毎食食べる/食塩の摂取量を減らす/家族や友人と食卓を囲む共食の機会を増やす/地産・地消を推進する/郷土料理や行事食等、受け継がれてきた食事を継承する など

詳しくは、町HPを
ご覧ください!

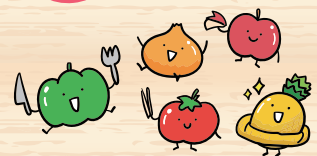

問 保健センター ☎ 68-5021

集団検診（健康診査、結核・肺がん検診等）

町では、地域住民の健康を守るため、集団検診（健康診査、結核・肺がん検診等）を実施します。健康診断は、自覚症状のないまま進行する病気や、初期症状がわかりにくい病気を早期に発見し、適切な治療を開始するための重要な機会です。ぜひ、この機会にご自身の健康状態を確認してください。

受付時間 (9時～11時)		健康診査、前立腺がん検診、 結核・肺がん検診(レントゲン)、肝炎検査		受付時間 (13時～15時)		結核・肺がん検査 (レントゲン)のみ	
日	に	会	場	該	当	会	場
日	ち	場		地	区		
6月	11日(木)	農村環境改善センター		岡崎・新巻		農村環境改善センター	
	12日(金)	農村環境改善センター		箱島・奥田・五町田		—	
	17日(水)	太田公民館		植栗・小泉		太田公民館	
	18日(木)	太田公民館		岩井・泉沢		—	
	19日(金)	コンベンションホール		原町(上之町・下之町)		コンベンションホール	
	21日(日)	コンベンションホール		原町(紺屋町・須郷沢)・全地区		—	
	22日(月)	コンベンションホール		原町(新井)・金井		—	
	23日(火)	岩島公民館		郷原・松谷・三島		岩島公民館	
	24日(水)	岩島公民館		矢倉・岩下・厚田		—	
7月	8日(水)	坂上公民館		本宿		坂上公民館	
	9日(木)	坂上公民館		大戸・須賀尾		—	
	10日(金)	坂上公民館		萩生・大柏木		—	
	17日(金)	コンベンションホール		原町(上野)・川戸		コンベンションホール	
	18日(土)	コンベンションホール		原町(在下・平沢・在上・南町・八幡原)・ 全地区		—	
10月	24日(土)	コンベンションホール		全地区		コンベンションホール	

※該当地区は会場健診者の目安となっています。都合の悪い方はご都合の良い日を選んで、検診を受けてください。

健(検)診名	対象者	費用	会場
健康診査	特定健診	40歳から74歳の国保加入者	無料
	後期高齢者健診	75歳以上の後期高齢者	無料
	一般健診	40歳未満の方	1,000円 ※令和9年3月末時点で 30歳、35歳の方は無料
結核・肺がん検診	40歳以上の方	無料	集団会場または 医療機関 ^{※1}
前立腺がん検診	50歳以上の男性	500円	集団会場のみ
肝炎ウイルス検査	40歳以上で、過去に肝炎検査・人間ドックを受けたことがない方	無料	集団会場のみ

※1 原町日赤のみ(条件あり)

※特定健診の受診券は、令和8年4月1日時点で国民健康保険に加入していた方に発送します。受診券が届かない方、また、4月1日以降に国民健康保険に加入し、特定健診の受診を希望される方は、町民課保険年金係にお問い合わせください。

※生活保護世帯の方は、上記健(検)診を無料で受けられます。受診を希望される方は保健センターまでご連絡ください。

※時間短縮のため、受診票・質問票に記入漏れがないようお願いします。

※混雑時は屋外でお待ちいただくことがございます。ご了承ください。

健康診査を受診される方

健康診査を受けられる方は、次のものを持参してお越しください。

- ①受診券、②マイナンバー保険証または資格確認書、③当日朝に採取した尿、④事前に回答した質問票
- ※受診券を忘れると、健診を受けることができません。

問 保健センター ☎ 68-5021

町政情報

募集・求人

健康・検診

相談・説明会

イベント

投稿

町政情報

募集・求人

健康・検診

相談・説明会

イベント

投稿

けんしんで抽選! 東吾妻町健康応援キャンペーン

東吾妻町では、健康に関心を持ち、生活習慣を見直すなど、自身の健康を見直し健康づくりに取り組んでいただく方を対象に抽選で豪華賞品をプレゼントします。

※この事業は、受診率の向上を目的に実施しております。

対 40歳以上で町に住民登録があり、令和8年度中に次のいずれかに当てはまる方

※加入保険の種類は問いません

①特定健診(後期高齢者検診)、胃がん検診、大腸がん検診、結核・肺がん(レントゲン)検診、歯周病検診、1日8,000歩以上×1ヵ月以上のウォーキング(歩数達成)のうち、3つ以上を受診または達成した方

②人間ドックを受診した方

申 各種検診、健康診査、人間ドックなどの受診結果(歩数達成の方は記録表等)を持参し、町民課または保健センターへ申込みください。申込用紙等の詳細は町ホームページに掲載します。

応募期間 11月1日~令和9年1月31日

他 抽選のうえ、当選者の方には商品を発送します。

昨年度の商品例

- ・体組成計
- ・町の特産品詰め合わせ
- ・町の商品券
- ※応募者全員に参加賞をお送りします。

問 町民課 保険年金係

・保健センター ☎ 68-5021



ヘルスマイト養成講座参加者を募集

町では、地域の健康づくりを支援する「ヘルスマイト養成講座」を10回コースで開催します。ヘルスマイト(食生活改善推進員)とは、地域の健康促進活動を担うボランティア団体であり、食や健康に関するスキルを身に付け、地域の皆さんの健康づくりをサポートする活動を行っています。

日・内

第1回	6月26日(金)	10時00分~12時00分	開講式・オリエンテーション 講話「生活習慣病の予防について」 講話「栄養バランスよく食べるコツ」
第2回	7月28日(火)	10時00分~13時00分	ミニ講話&調理実習「減塩・野菜たっぷり料理」
第3回	8月19日(水)	10時00分~13時00分	ミニ講話&調理実習「災害時の備え ~パッキング〜」
第4回	9月25日(金)	10時00分~12時00分	講話「つながりサポーター ~孤独・孤立について理解を深める~」 講話「食品衛生の基礎知識」
第5回	10月・11月		<フレイル予防サポーター講座と同時開催> 寝たきりを防ぐ方法を知り、地域を健康にする仲間作り
第6回	日時未定		
第7回	12月 4日(金)	10時00分~13時00分	ミニ講話&調理実習「低栄養を予防しよう」
第8回	1月 8日(金)	10時00分~13時00分	ミニ講話&調理実習「吾妻地域の郷土料理・行事食」
第9回	2月10日(水)	10時00分~13時00分	調理実習「共食を楽しもう!おもてなし料理」
第10回	3月12日(金)	10時00分~12時00分	講話「町を健康にするボランティア活動 ~食改推の活動~」 閉講式・修了証授与

他 調理実習の講師は管理栄養士(または栄養士)です。その他は専門のスタッフが講師を務めます。

場 保健センター

対 町内在住者

定 15名(先着順)

申 電話で申し込み ☎ 6月22日(月)

問 保健センター ☎ 68-5021



相談

重層的支援体制整備事業がスタートしました

重層的支援体制整備事業とは

重層的支援体制整備事業は、社会福祉法の改正により施行された事業です。

ヤングケアラー・8050・ひきこもり・社会的孤立等、複雑・複合的な課題を抱える世帯を包括的にサポートし地域共生社会の実現を目指します。

東吾妻町は、令和8年4月から、「ささえ愛つながり愛」みんなの福祉サポート事業としてこの事業の取り組みを開始しました。

※東吾妻町社会福祉協議会に委託して実施。

事業概要

既存の相談支援と地域づくり支援の取組を活かしながら、相談支援・参加支援・地域づくりに向けた支援を一体的に実施します。

①相談支援

地域の人と人の継続的なつながりや、相談を待つだけでなく相談できる地域環境づくり。

②参加支援

支援メニューのマッチングや、支援が届いていない人へのアプローチ。

③地域づくり

地域住民が関わる既存の地域づくりの維持と生活課題を抱える人が地域とつながるきっかけづくり。

親と子のほっとスペース「おひさま」がオープン

育児のお悩みや心配、不登校の不安などを気軽に相談できる場所として、このたび「おひさま」(東吾妻町社会福祉協議会)を開設しました。

育児、不登校のお悩み等、誰でもどんなことでもお子様連れでお気軽にお越しください。



保育士

一緒に遊びましょう

どんな小さな悩みもお話しくさ



不登校支援カウンセラー

日(原則)月・水・金曜日 9時半～15時半

場・間

おひさま(東吾妻町社会福祉協議会)

所在地:東吾妻町川戸(町民体育館隣)

☎ 090-6973-5865

E ohisama@higashiaga-shakyo.jp

HP



おひさま
Instagram



社会福祉協議会HP

東吾妻町の相談窓口

相談内容	相談先	
《高齢者に関すること》 介護・生活支援・虐待等含む	東吾妻町地域包括支援センター ☎ 0279-68-0200	
《障害に関すること》	役場保健福祉課福祉係 ☎ 0279-68-2111	あがつま相談支援センター ☎ 0279-25-8004
	大原荘相談支援事業所 ☎ 0279-26-7368	西部相談支援センター ☎ 0279-96-1681
《からだところの健康に関すること》	東吾妻町保健センター ☎ 0279-68-5021	
《子ども・子育てに関すること》	東吾妻町子ども家庭センター (保健センター) ☎ 0279-68-5021	おひさま(東吾妻町社会福祉協議会) ☎ 090-6973-5865 ohisama@higashiaga-shakyo.jp
《生活困窮等に関すること》 《分野を問わない福祉に関すること》	役場保健福祉課福祉係 ☎ 0279-68-2111	東吾妻町社会福祉協議会 ☎ 0279-68-2772

町政情報

募集・求人

健康・検診

相談・説明会

イベント

投稿

知らない電話番号からの着信には出ないことが一番の防犯!

警察官を装った模擬的特殊詐欺の実験を実施

～携帯電話に出た学生の5人に1人が被害に遭う可能性があるという結果～

中央大学文学部（心理学専攻）と日本貸金業協会・神奈川県警察本部が協力し、警察官を装った模擬的特殊詐欺の実験を、中央大学に在籍する学生を対象に行った。

【目的】警察官を騙（かた）って個人情報を聞き出す典型的な電話詐欺を再現して、特殊詐欺被害の実態および被害に至るまでの心理的プロセスを捉えることで、被害防止に役立つデータを取得すること。



【実験前】

- ・被験者（同大学学生）は、神奈川県警より、特殊詐欺の実態を受講した。
- ・欺く手法を含む実験であり、電話がかかってくることに同意をしてもらったが、実行する日程などは未定と伝えた。
- ・一度かけて、応答しなかった電話番号には、再度電話をかけることとした。
- ・警察官を装った“掛（か）け子役”（実際には神奈川県警の警察官）が大学生の携帯電話に電話番号が通知される状態で架電した。

【実験結果】

警察官を装った“掛け子役”が同意を得ている大学生の携帯電話148人に電話したうち25人が電話に出て、このうち最終的に5人が個人情報（LINE ID）を提供する直前までに至った。

【検証】

- ・掛け子役が用いる専門用語や強気の態度が、受け手に「本物らしさ」を感じさせてしまい、結果、電話に対する疑念を弱めてしまう傾向がある。
- ・電話中に怪しいと思っても、通話を継続してしまう傾向があり、その結果被害に遭うことなどが明らかになった。
- ・特に掛け子役が女性の場合には、電話を途中で切ることに心理的な抵抗を感じやすい傾向が見られた。

【被害防止のための結論】

『知らない電話番号からの着信に出ないことが一番の防犯』である。

それでも電話に出る（必要がある）場合には、『詐欺かもしれない』と予測し、お金の話や個人情報など詐欺を疑うヒントを探すつもりで出ること。電話を切りにくい会話中でも、怪しいと思った段階で躊躇せずに、きっぱりと電話を切ることが重要である。

「ニセ警察詐欺」
実証実験結果周知動画



報道発表本文資料は
こちらから



吾妻郡消費生活センター0279-75-1166

学校法人中央大学、日本貸金業協会、神奈川県警共同実験 (R8.4.3公表)

SNSで町の魅力を発信！ 東吾妻探検隊！

今回撮影させて
いただいたのは

東吾妻むかし道 スローライド

毎年秋に行われる
"東吾妻MTBむかし道ライド"。

4/19(日)、小規模版としてスロー
ライドが行われ、MTB乗車体験・
取材をしてきました！

スタッフに案内してもらいながら
ゆっくりライドを楽しもう、と開かれ
た今回のイベント。

初心者・井上隊員には全然
"スローライド"にならない
体験ばかりいい!!

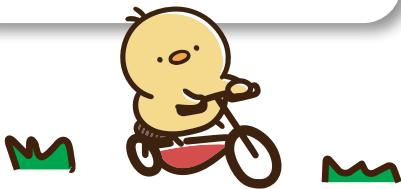

東吾妻探検隊 ってなに？

現在、“東吾妻探検隊”という名前で、YouTube、Instagram、TikTokといったSNSで、町のイベントや観光スポット、事業所を紹介する動画を発信しています。



山下り開始！



ここを通るの!?



町政情報

募集・求人

健康・検診

相談・説明会

イベント



東吾妻探検隊SNS

つづきは東吾妻探検隊で！

東吾妻探検隊では、町内に所在する
飲食店や店舗の情報、魅力あふれる
「いいね」を発掘して発信しています！



取材申し込みフォーム

史上最高額サマージャンボ登場

NEW サマージャンボプレミアム

夏の王様 サマージャンボ

12億円

1等・前後賞合わせて12億円
(1等8億円、前後賞各2億円) 2等も1億円!

7億円

1等・前後賞合わせて7億円
(1等5億円、前後賞各1億円)

5千万円

出せんのチャンス広がる サマージャンボ

1等・前後賞合わせて5,000万円
(1等3,000万円、前後賞各1,000万円)

この宝くじの収益金は、
前年計の増えるほど積みあがり
まちづくりに使われます。

6月30日 同時発売

500円 300円

PCやスマホでネット購入！
宝くじ公式サイト

2026年特別
抽籤式

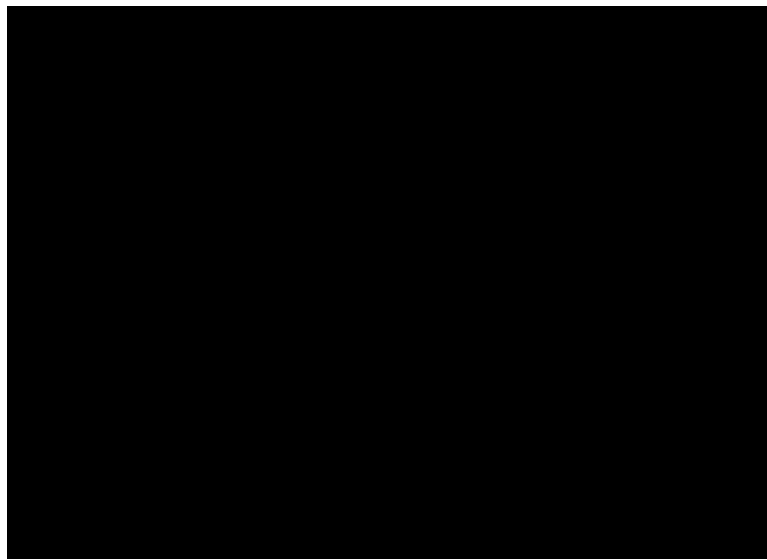

町政情報

募集・求人

健康・検診

相談・説明会

イベント

投稿



投稿

キャプテンの言葉! ~吾妻ジュニア~



剣持陽飛 さん

僕たち吾妻ジュニアは、1年生から6年生まで全員が楽しく、一生懸命に活動しています。

学校・学年を越えて仲が良く、サッカーを楽しみながら技術向上を目指して練習をしています。

今年は6年生が多いので、高学年を中心にチームを引っ張っていきたいです。

4月から開催されている4種リーグでは、4戦4勝と良いスタートができました。

残りの試合も全勝出来る様に、日々の練習に加えて練習試合、GW合宿で仲間同士励まし合いながら努力して、もっといいチームを作れるように頑張ります。

吾妻ジュニアに関わってくださる全ての方への感謝を忘れずに、これからもチーム一丸になっていくので応援宜しくお願いします。

吾妻ジュニアは楽しいチームなので入部お待ちしております。

吾妻ジュニアは、東吾妻町で活動している少年サッカーチームです。少年サッカーは2011年以降、8人制サッカーで試合等を行っています。8人制になったことで、「ボールに触れる機会が増えたり、攻守どちらにも関わったり、ゴール前の攻防が増えたりする」など、子どもたちの個々のスキルやチームプレーを向上させ、より幅広い経験を積むことのできるスポーツです。

また、吾妻ジュニアでは、サッカー活動だけでなく、地域の中で人や社会と関わる活動として、練習前の周辺地域のごみ拾いや町スポーツイベントへ参加するなどさまざまな活動をしています。興味のある方は代表までご連絡ください。



活動前に町内のごみを拾いをしました(4月19日)
吾妻ジュニア 代表 仲川 ☎ 070-4231-5749

守ろう!電波のルール



総務省では、6月1日から10日までを「電波利用環境保護周知啓発強化期間」として電波を正しく利用していただくための周知・啓発活動と不法無線局の取り締まりを強化します。

電波の3つのルール

- ①無線機器を使用の際は「技適マーク」の確認をすること
- ②外国規格の無線機には注意すること
- ③電波の利用には、原則、免許が必要

ルールを守らない不法な無線局は、テレビ・ラジオ放送、携帯電話など身近なものから、警察・消防・救急用無線などの人命に関わる重要な無線に対して、混信・妨害を与えるなど私たちの生活や安全を脅かします。電波は暮らしの中で欠かせないものです。電波のルールはみんなで守りましょう。

問 関東総合通信局

【不法無線局による混信・妨害】

☎ 03-6238-1939

【テレビ・ラジオの受信障害】

☎ 03-6238-1945

町政情報

募集・求人

健康・検診

相談・説明会

イベント

投稿

お便りを お待ちしております！

皆さんからの写真や楽しいお便りをお待ちしています。
お送りいただく際は、以下の二次元コードからお送りください。

広報ひがしあがつま



投稿フォーム



<https://logoform.jp/form/zeKg/1602351>

文芸 「麻の実俳句会」

- ・暖房の出番まだある花の冷え
- ・山笑ふ雲の流れのゆったりと
- ・空高く母と植ゑたる糸ざくら
- ・どの畑も縁取りあはき黄水仙
- ・倒木にからむ蔓草芽吹きをり
- ・はらからと旅の相談春炬燵
- ・窓開く妻に無縁の杉花粉
- ・浅間嶺の稜線しかと風光る
- ・堅香子の花や川瀬のしづもれり
- ・白木蓮街路に並びまだ三分
- ・桜舞ふ朝のしじまの中にかな
- ・暮れなづむ里に鶯ひとしきり
- ・うらうらと榛名山麓霞みけり

荻原 富江
篠原 敏子
竹内 芳子
中島 政光
高橋 武志
関本よし子
小林 瞭太

文芸 「研短歌会」

- 「味噌汁がおいしいですよ」と大女将『雀の宿』の朝の賑わひ
本年も雑煮を食むはただひとり悩まずつくる母と同じに
北風の隙間を縫ひて遠きより父の草笛ひびき来るらし
青空に色とりどりの吹き流し不動尊祭り今年も無事を
おそろひのピンクの帽子の園児らはひもの電車で道路を渡る
一夜にて湧き上がりたる霜の花キラリキラキラか細きいのち
大女将の嬰鑠たりし四万の宿元気もらひぬ 明日はや弥生
百歳まで生きむと念じ二十年を成人式と思ひて歩む

荻原 富江
藤原 公子
池田 幸枝
関 京子
明日 香
平石すみ江
町田とよ彦
東 曙美

文芸 「あづま野いちご短歌会」

- 土竜達が庭好むかをちこちに餌を求めてトンネル作る
水ぬるみ目高も春と知りたるや餌を求めておしくらまんじゅう
身を尽くし彩り燃やすさくらばな貴き装ひ何人に展かむ
華やかに都会の春の桜便り吾が里やうやく芽吹きはじまる
選挙カーの窓のぞき込みおぼ様は「年増なウグイスね」「いいえ鳥です」
お互ひに年を取ったと言ひ合ふも圧迫骨折に病む姉哀しむ
春うらら桜たんぽぽつくしの子風に満開の桜舞ひをり
昔なら屋根より高く泳ぐ鯉今はミニチュア室内サイズ
春雷の雨に洗はれ木木の葉は朝日を受けてきらめき止まず
昭和平成令和とふ三代まさに勤めあげホテル天坊を今日退職す
五時告ぐる夕焼けチャイム聞こえ来る日脚伸びたるこの山里に
見上ぐれば頭上に数羽の燕舞ひあいさつするごと鳴きて去りゆく
友の誕を祝ふとゆきたるカラオケに歌ひ笑ひてはや三時間
旅立ちに駅まで送るは吾が役と手を振る娘にわれも手を振る

佐藤 律子
橋爪 治子
安田 賢一
茂木いそ江
関本 こう
石田千嘉子
山田 暁
野村 照子
大塚 綾子
田村マリ子
高橋 春江
猪野 房江
齊藤由喜子
石田由美子

Savor the Flavors of Higashiagatsuma

ひがしあがつまの旬を味わおう！

No.243



今月の野菜 **キャベツ**



サラダに、浅漬けに、炒めものに…さまざまな料理に活躍するキャベツ。キャベツには胃炎や潰瘍の回復に効果があるといわれるビタミンUが含まれています。また、ビタミンCやカルシウムも含まれます。東吾妻では夏秋キャベツが多く出回ります。やわらかい春キャベツは生食によく合い、葉がしっかりと巻かれている夏から出回るキャベツは、加熱調理がおすすすめ。芯も甘くておいしくいただけます。

参照：「JA全農広報部にきいた、世界一おいしい野菜の食べ方」（監修：JA全農広報部）
「からだに優しい野菜の便利帳」（監修：板木利隆）
「その調理、9割の栄養捨ててます！」（監修：東京慈恵会医科大学付属病院栄養部）

美味しさを引き出す！
ちょっとした3つのコツ

- ①千切りキャベツはビタミン損失を最小限にするため、水につけすぎない
- ②加熱調理の場合は、ビタミンが溶け出した汁も一緒に味わう
- ③カットしたキャベツは、長時間空気に触れないよう、ラップできっちり包む



キャベツのワンポットパスタ

■材料（2人分）

- | | | |
|---------------------|-------------|--|
| パスタ(1.6mm) 2束(200g) | にんにく…… 1かけ | A { 水…………… 3カップ
めんつゆ…… 大さじ2
(3倍濃縮)
粉山椒…………… 小さじ1/2
刻みのり…… 少々 |
| キャベツ…… 160g | 長ねぎ…… 1/2本 | |
| しめじ…… 1株 | 赤唐辛子…… 1/2本 | |
| しらす干し… 50g | オリーブ油… 大さじ1 | |

■作り方

- ① にんにくは薄切りにし、赤唐辛子は種を取って輪切りにする。
- ② キャベツは食べやすい大きさにざく切りにする。しめじは小房に分ける。長ねぎは斜め薄切りにする。
- ③ フライパンに①とAを入れて強火にかける。
- ④ 沸騰したら、半分に折ったパスタを入れて3分混ぜながら煮る。②を加え、汁気がなくなるまで煮る。
- ⑤ 汁がなくなったら、しらす、オリーブオイル、粉さんしょうを加え、火をとめる。器に盛りつけ、刻みのりを飾る。

1人分の栄養価
エネルギー 480 kcal、たんぱく質 20.2 g、
脂質 8.5 g、炭水化物 86.3 g、
食塩相当量 2.0 g、カルシウム 121mg、
鉄分 2.2mg、葉酸 115 µg、ビタミンC 36mg

スープの汁気を飛ばして、
うまみを凝縮！

人のうごき (東吾妻町の人口) Population

◆人口 11,634人 (前月比 -10人)
-内訳-

階層	男性	女性
0～14歳	388人 (+2人)	400人 (-3人)
15～64歳	2,934人 (+1人)	2,573人 (-4人)
65歳～	2,450人 (-7人)	2,889人 (+1人)
合計	5,772人 (-4人)	5,862人 (-6人)

◆世帯 5,388世帯 (前月比 +6世帯)
令和8年5月1日現在 (住民基本台帳人口より)

今月の納税・納付 This month's payment

- ◆税目・上下水道使用料・その他
- 住民税…………… 1期
 - 上下水道・農業集落排水(岩下・矢倉) …… 2期
 - 合併処理浄化槽…………… 3期
 - 町営住宅使用料…………… 3期

納期限：6月30日(火)